

Soubor map: Historické a současné rozšíření střevlíkovitých brouků (Coleoptera: Carabidae) tribů Nebriini, Notiophilini, Loriccerini, Cychrini, Cicindelini, Omophronini, Elaphrini, Clivinini, Brachinini, Broscini a Patrobini v České republice



Tato mapa byla vytvořena v rámci projektu CIGA20124310 Model prognóz přemnožení bekyně mnišky (*Lymantria monacha* L.) v podmínkách měnícího se klimatu v ČR.

Česká zemědělská univerzita v Praze - Fakulta lesnická a dřevařská Praha, 2012

Autoři:
Oto Nakládal
Radek Hejda

Obsah:

Nebriini

Soubor map rozšíření druhu *Leistus montanus* Stephens, 1828 (Coleoptera: Carabidae) v České republice

Soubor map rozšíření druhu *Nebria livida* (L., 1758) (Coleoptera: Carabidae) v České republice

Notiophilini

Soubor map rozšíření druhu *Notiophilus biguttatus* (Fabricius, 1779) (Coleoptera: Carabidae) v České republice

Loriccerini

Soubor map rozšíření druhu *Loricera pilicornis* (Fabricius, 1775) (Coleoptera: Carabidae) v České republice

Cychrini

Soubor map rozšíření druhu *Cychrus attenuatus* (Fabricius, 1792) (Coleoptera: Carabidae) v České republice

Soubor map rozšíření druhu *Cychrus caraboides* (L., 1758) (Coleoptera: Carabidae) v České republice

Cicindelini

Soubor map rozšíření druhu *Cicindela campestris* L., 1758 (Coleoptera: Carabidae) v České republice

Soubor map rozšíření druhu *Cicindela hybrida* L., 1758 (Coleoptera: Carabidae) v České republice

Soubor map rozšíření druhu *Cicindela sylvatica* L., 1758 (Coleoptera: Carabidae) v České republice

Soubor map rozšíření druhu *Cylindera arenaria viennensis* (Schrank, 1781) (Coleoptera: Carabidae) v České republice

Soubor map rozšíření druhu *Cylindera germanica* (L., 1758) (Coleoptera: Carabidae) v České republice

Omophronini

Soubor map rozšíření druhu *Omophron limbatum* (Fabricius, 1776) (Coleoptera: Carabidae) v České republice

Elaphrini

Soubor map rozšíření druhu *Blethisa multipunctata* (L., 1758) (Coleoptera: Carabidae) v České republice

Soubor map rozšíření druhu *Elaphrus cupreus* Duftschmid, 1812 (Coleoptera: Carabidae) v České republice

Soubor map rozšíření druhu *Elaphrus riparius* (L., 1758) (Coleoptera: Carabidae) v České republice

Clivinini

Soubor map rozšíření druhu *Clivina collaris* (Herbst, 1784) (Coleoptera: Carabidae) v České republice

Soubor map rozšíření druhu *Clivina fossor* (L., 1758) (Coleoptera: Carabidae) v České republice

Soubor map rozšíření druhu *Dyschiriodes chalceus* (Erichson, 1837) (Coleoptera: Carabidae) v České republice

Brachinini

Soubor map rozšíření druhu *Aptinus bombardae* (Illiger, 1800) (Coleoptera: Carabidae) v České republice

Soubor map rozšíření druhu *Brachinus crepitans* (L., 1758) (Coleoptera: Carabidae) v České republice

Broscini

Soubor map rozšíření druhu *Broscus cephalotes* (L., 1758) (Coleoptera: Carabidae) v České republice

Soubor map rozšíření druhu *Miscodera arctica* (Paykull, 1798) (Coleoptera: Carabidae) v České republice

Patrobini

Soubor map rozšíření druhu *Patrobus assimilis* Chaudoir, 1844 (Coleoptera: Carabidae) v České republice

Soubor map rozšíření druhu *Patrobus atrorufus* (Stroem, 1768) (Coleoptera: Carabidae) v České republice

Soubor map rozšíření druhu *Leistus montanus* Stephens, 1828 (Coleoptera: Carabidae) v České republice



Autoři:
Oto Nakládal
Radek Hejda

Tato mapa byla vytvořena v rámci projektu CIGA 20124310 Model prognóz přemnožení bekyně mnišky (*Lymantria monacha* L.) v podmínkách měnícího se klimatu v ČR.

Česká zemědělská univerzita v Praze - Fakulta lesnická a dřevařská Praha, 2012

CHARAKTERISTIKA STŘEVĚLÍKOVITÝCH

Studium střevlíkovitých brouků (Carabidae) má v České republice dlouholetou tradici. Zejména díky sběratelské oblibě se jedná o jednu z nejlépe probádaných čeledí hmyzu. U většiny druhů jsou dobře prozkoumány zejména ekologické nároky ale i jejich přibližné faunistické rozšíření. I díky tomuto faktu jsou považovány za jednu z nejvýznamnějších bioindikčních skupin organismů (např. Hůrka, Veselý & Farkač (1996)).

Moderní přehled našich druhů prvně podal Kult (1947), následné přehledy pak byly publikovány v letech 1972 až 1993 (Pulpán & Reška 1972; Pulpán & Hůrka 1984, 1993). Doposud poslední seznam druhů, publikoval Hůrka (1996).

V současné době je z území České republiky evidováno 518 druhů a poddruhů včetně druhů vyhynulých. Stálý výskyt dalších 22 druhů a poddruhů nebyl dosud dostatečně potvrzen (Veselý & kol 2005).

Do Červeného seznamu ohrožených druhů České republiky je řazeno 174 druhů a poddruhů (33,6 % z celkového počtu). Ze zákona je chráněno dle přílohy č. III Vyhlášky 359/1992 Sb. 16 konkrétních druhů, dále celý rod *Brachinus*, a kromě druhu *Cicindela hybrida* Linnaeus, 1758 také celý rod *Cicindela*. Do soustavy NATURA 2000 jsou zařazeny 3 druhy.

Střevlíkovití obývají nejrozličnější stanoviště od mokřích, bažinatých nebo pobřežních až po suchá stepní a pouštní. Většina druhů žije na povrchu půdy pod kameny nebo v hrabance. Žijí i na bylinách, keřích a stromech, některé druhy i pod kůrou a v hničícím dřevě. Známé druhy vyžadující zastínění (lesní), ale i druhy heliofilní, pobíhající za dne a plného slunce na otevřených biotopech. Mikrokavernikolní druhy žijí v půdě, často pod hluboko zapadlými kameny. Některé druhy žijí jen v nížinách, jiné jen v alpských pásmech hor. Většina středoevropských druhů je však spíše vlhkomilných s noční aktivitou (Hůrka 1996).

Střevlíkovití patří mezi dominantní dravé bezobratlé ve společenstvech epigeicky žijících organismů. Potravně jsou to především příležitostní polyfágní predátoři. Některé druhy jsou však dravé i fytofágní, zatímco jiné striktně fytofágní (Jennings, Houseweart & Dunn 1986). Naši zástupci patří hlavně mezi nespecializované masožravce lovcí aktivně kořist nebo vyhledávající uhynulé bezobratlé a výjimečně obratlovce. Část z nich jsou potravní specialisté vázaní např. na housenky, chvostoskoky, larvy i imaga drabčků nebo plicnaté plže.

CHARAKTERISTIKA DRUHU

Druh rozšířený od Skotska přes Francii a Španělsko, střední Evropu a Balkán do Turecka a na ostrovy Egejského moře. Vzácný až velmi vzácný, velmi lokální. V sutích suchých stanovištích bez zastínění Příbramska, širšího okolí Prahy, Doupovských hor, Českého středohoří a Lužických hor. Dále v Krkonoších v sutích alpské zóny (Hůrka 1996).

Stenotopní, termofilní; vyhřáté svahy (Koch 1989); reliktní (Hůrka, Veselý & Farkač 1996).



PRO UŽIVATELE

Poznání aktuálního i historického rozšíření konkrétních druhů je základem pro jejich efektivní ochranu do budoucna. Mnohé druhy střevlíkovitých jsou těsně vázány na prostředí a jsou citlivé k jeho byť nepatrným změnám. Na změny v prostředí pak jednotlivé druhy v interakci s ostatními reagují rozdílným způsobem, což se v konečném důsledku projeví ve změně abundance těchto druhů. V současné době se mnohé biotopy mění velmi dynamicky především díky globálním změnám klimatu a antropogenním vlivům. Prezentovaný soubor map dává představu o celkovém historickém rozšíření druhu na území ČR, dále pak ve třech periodách (do roku 1979, v periodě 1980 až 1999 a 2000 až do současnosti). Přibližně stejný počet obsazených čtverců ve všech 3 periodách ukazuje na stabilní areál rozšíření v ČR. Výrazný nárůst počtu obsazených čtverců, nebo naopak jejich výrazný pokles značí expandující respektive mizející druh. Při srovnání s celkovým historickým areálem rozšíření lze pak vyhodnocovat posuny areálu rozšíření.

TYPICKÝ BIOTOP



POUŽITÁ LITERATURA A ZDROJE DAT

Hůrka K. 1996: Carabidae of the Czech and Slovak Republics. Carabidae České a Slovenské republiky. Kabourek, Zlín. 565 pp.

Hůrka K., Veselý P. & Farkač J. 1996: Využití střevlíkovitých (Coleoptera: Carabidae) k indikaci kvality prostředí. Klapalekiana 32: 15-26.

Jennings D. T., Houseweart M.W. & Dunn G. A. 1986: Carabid beetles (Coleoptera: Carabidae) associated with strip clearcut and dense spruce-fir forest of Maine. The Coleopterists Bulletin, 40(3): 251-263.

Koch K. 1989: Die Käfer Mitteleuropas, Ökologie. Band 1. Goecke & Evers, Krefeld. 440 pp.

Veselý P., Moravec P. & Stanovský J. 2005: Carabidae (střevlíkovití), pp. 406411. In: [eds]: Červený seznam ohrožených druhů České republiky. Bezobratlí. List of threatened species in the Czech Republic. Invertebrates. Agentura ochrany přírody a krajiny ČR, Praha, 760 pp.

Nálezová databáze Agentury ochrany přírody a krajiny (2012).

MAPY ZNÁMÉHO ROZŠÍŘENÍ DRUHU

Zaznamenané nálezy do roku 1979

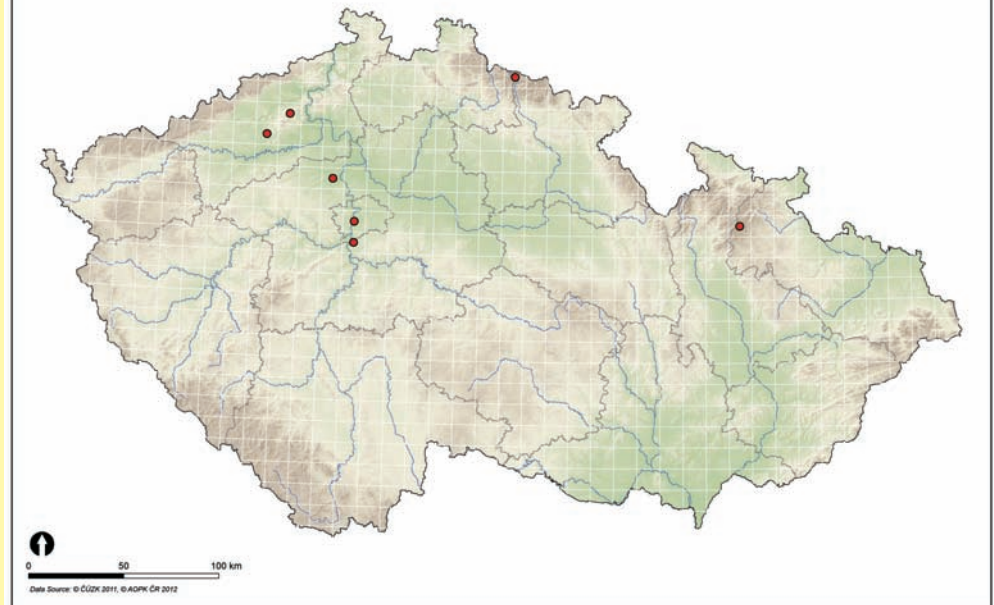

Zaznamenané nálezy v letech 1980-1999

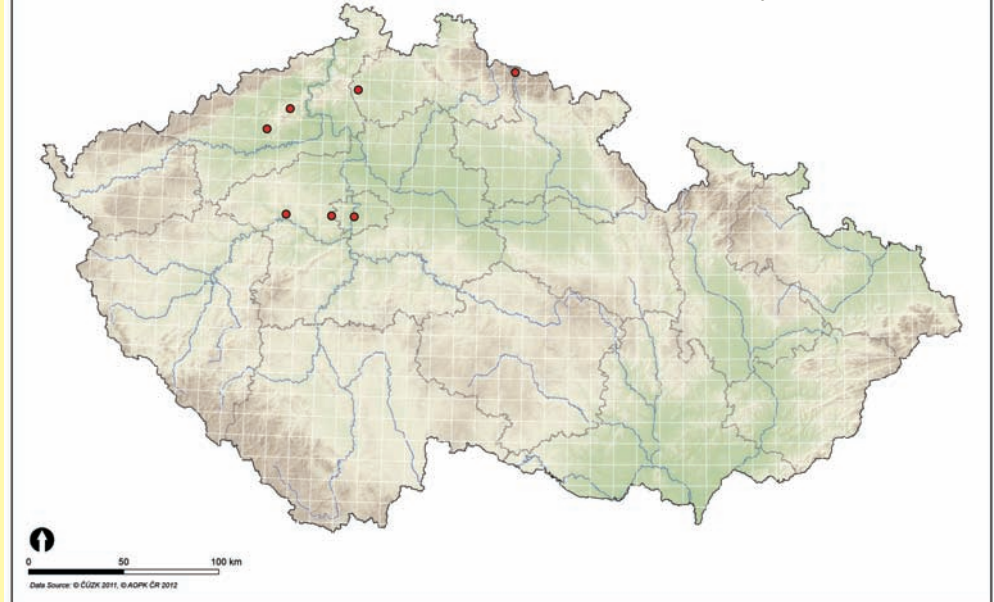

Zaznamenané nálezy po roce 2000

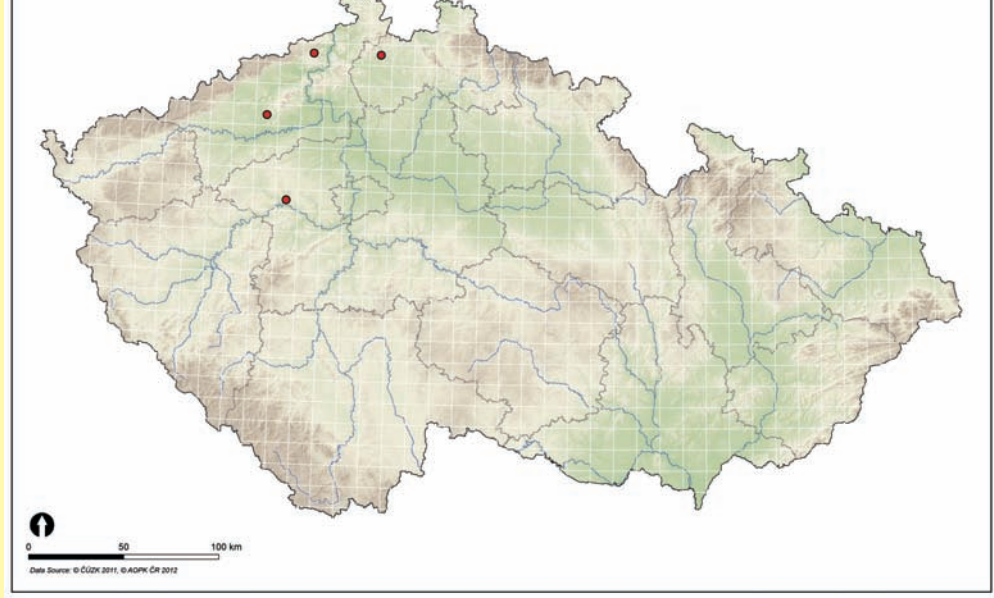

Veškeré známé nálezy

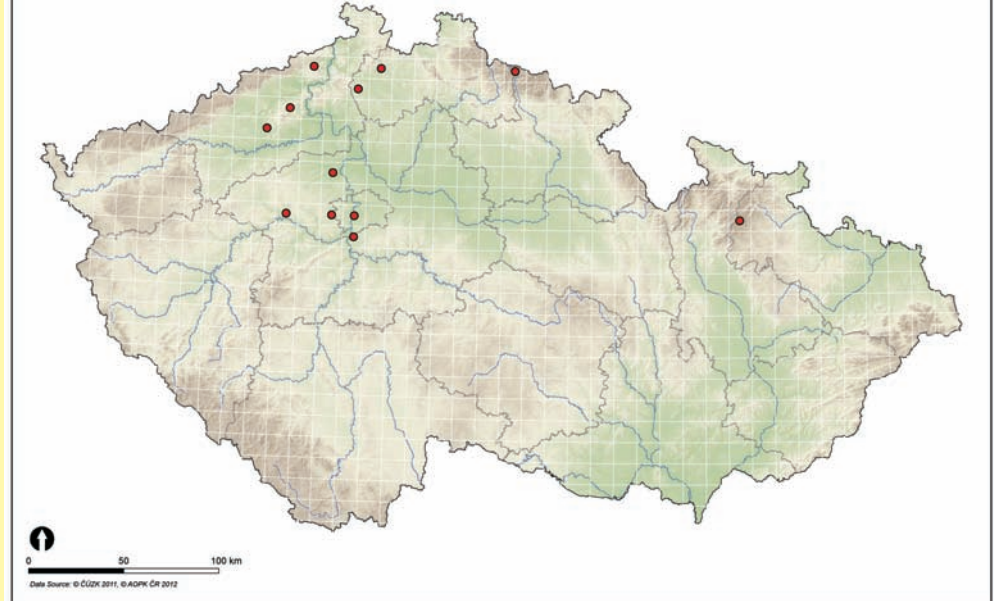

Soubor map rozšíření druhu *Nebria livida* (L., 1758) (Coleoptera: Carabidae) v České republice



Autoři:
Oto Nakládal
Radek Hejda

Tato mapa byla vytvořena v rámci projektu CIGA 20124310 Model prognóz přemnožení bekyně mnišky (*Lymantria monacha* L.) v podmínkách měnícího se klimatu v ČR.

Česká zemědělská univerzita v Praze - Fakulta lesnická a dřevařská Praha, 2012

CHARAKTERISTIKA STŘEVĚLÍKOVITÝCH

Studium střevlíkovitých brouků (Carabidae) má v České republice dlouholetou tradici. Zejména díky sběratelské oblibě se jedná o jednu z nejlépe probádaných čeledí hmyzu. U většiny druhů jsou dobře prozkoumány zejména ekologické nároky ale i jejich přibližné faunistické rozšíření. I díky tomuto faktu jsou považovány za jednu z nejvýznamnějších bioindikačních skupin organismů (např. Hůrka, Veselý & Farkač (1996)).

Moderní přehled našich druhů prvně podal Kult (1947), následné přehledy pak byly publikovány v letech 1972 až 1993 (Pulpán & Reška 1972; Pulpán & Hůrka 1984, 1993). Doposud poslední seznam druhů, publikoval Hůrka (1996).

V současné době je z území České republiky evidováno 518 druhů a poddruhů včetně druhů vyhynulých. Stálý výskyt dalších 22 druhů a poddruhů nebyl dosud dostatečně potvrzen (Veselý & kol 2005). Do Červeného seznamu ohrožených druhů České republiky je řazeno 174 druhů a poddruhů (33,6 % z celkového počtu). Ze zákona je chráněno dle přílohy č. III Vyhlášky 359/1992 Sb. 16 konkrétních druhů, dále celý rod *Brachinus*, a kromě druhu *Cicindela hybrida* Linnaeus, 1758 také celý rod *Cicindela*. Do soustavy NATURA 2000 jsou zařazeny 3 druhy.

Střevlíkovití obývají nejrozličnější stanoviště od mokřích, bažinatých nebo pobřežních až po suchá stepní a pouštní. Většina druhů žije na povrchu půdy pod kameny nebo v hrabance. Žijí i na bylinách, keřích a stromech, některé druhy i pod kůrou a v hničícím dřevě. Známé druhy vyžadující zastínění (lesní), ale i druhy heliofilní, pobíhající za dne a plného slunce na otevřených biotopech. Mikrokavernikolní druhy žijí v půdě, často pod hluboko zapadlými kameny. Některé druhy žijí jen v nížinách, jiné jen v alpských pásmech hor. Většina středoevropských druhů je však spíše vlhkomilných s noční aktivitou (Hůrka 1996).

Střevlíkovití patří mezi dominantní dravé bezobratlé ve společenstvech epigeicky žijících organismů. Potravně jsou to především příležitostní polyfágní predátoři. Některé druhy jsou však dravé i fytofágní, zatímco jiné striktně fytofágní (Jennings, Houseweart & Dunn 1986). Naši zástupci patří hlavně mezi nespecializované masožravce lovcí aktivně kořist nebo vyhledávající uhynulé bezobratlé a výjimečně obratlovce. Část z nich jsou potravní specialisté vázaní např. na housenky, chvostokoky, larvy i imaga drabčků nebo plicnaté plže.

CHARAKTERISTIKA DRUHU

Transeurosibiřský druh, zasahující na východ po Přímoří. V Č ojedinelý až vzácný, na M vzácný na vlhkých písčitých a ž šterkopísčitých březích vod bez zastínění; nížiny až pahorkatiny (Hůrka 1996).

Eurytopní, hygrolilní, ripikolní, vlhké jílovité a jílovito-bahnité říční břehy, jílovité strmé břehy jezer a pobřeží, písčito-bahnitá pobřeží, hliniště, v detritu (Koch 1989); adaptabilní (Hůrka, Veselý & Farkač 1996).



PRO UŽIVATELE

Poznání aktuálního i historického rozšíření konkrétních druhů je základem pro jejich efektivní ochranu do budoucna. Mnohé druhy střevlíkovitých jsou těsně vázány na prostředí a jsou citlivé k jeho byť nepatrným změnám. Na změny v prostředí pak jednotlivé druhy v interakci s ostatními reagují rozdílným způsobem, což se v konečném důsledku projeví ve změně abundance těchto druhů. V současné době se mnohé biotopy mění velmi dynamicky především díky globálním změnám klimatu a antropogenním vlivům. Prezentovaný soubor map dává představu o celkovém historickém rozšíření druhu na území ČR, dále pak ve třech periodách (do roku 1979, v periodě 1980 až 1999 a 2000 až do současnosti). Přibližně stejný počet obsazených čtverců ve všech 3 periodách ukazuje na stabilní areál rozšíření v ČR. Výrazný nárůst počtu obsazených čtverců, nebo naopak jejich výrazný pokles značí expandující respektive mizející druh. Při srovnání s celkovým historickým areálem rozšíření lze pak vyhodnocovat posuny areálu rozšíření.

TYPICKÝ BIOTOP



POUŽITÁ LITERATURA A ZDROJE DAT

Hůrka K. 1996: Carabidae of the Czech and Slovak Republics. Carabidae České a Slovenské republiky. Klabourek, Zlín. 565 pp.

Hůrka K., Veselý P. & Farkač J. 1996: Využití střevlíkovitých (Coleoptera: Carabidae) k indikaci kvality prostředí. Klapalekiana 32: 15-26.

Jennings D. T., Houseweart M.W. & Dunn G. A. 1986: Carabid beetles (Coleoptera: Carabidae) associated with strip clearcut and dense spruce-fir forest of Maine. The Coleopterists Bulletin, 40(3): 251-263.

Koch K. 1989: Die Käfer Mitteleuropas, Ökologie. Band 1. Goecke & Evers, Krefeld. 440 pp.

Veselý P., Moravec P. & Stanovský J. 2005: Carabidae (střevlíkovití), pp. 406411. In: [eds]: Červený seznam ohrožených druhů České republiky. Bezobratlí. List of threatened species in the Czech Republic. Invertebrates. Agentura ochrany přírody a krajiny ČR, Praha, 760 pp.

Nálezová databáze Agentury ochrany přírody a krajiny (2012).

MAPY ZNÁMÉHO ROZŠÍŘENÍ DRUHU

Zaznamenané nálezy do roku 1979

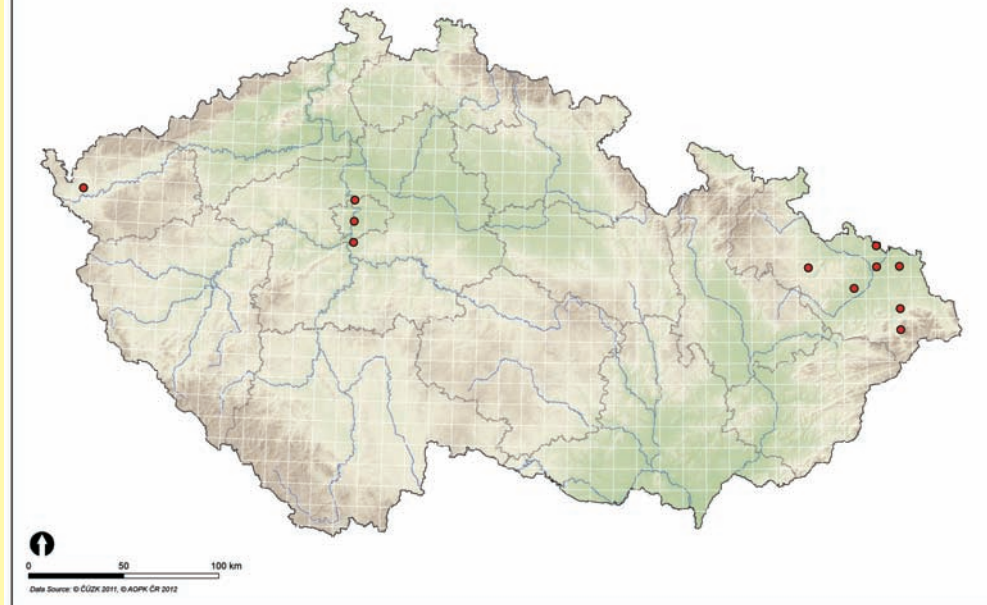

Zaznamenané nálezy v letech 1980-1999



Zaznamenané nálezy po roce 2000

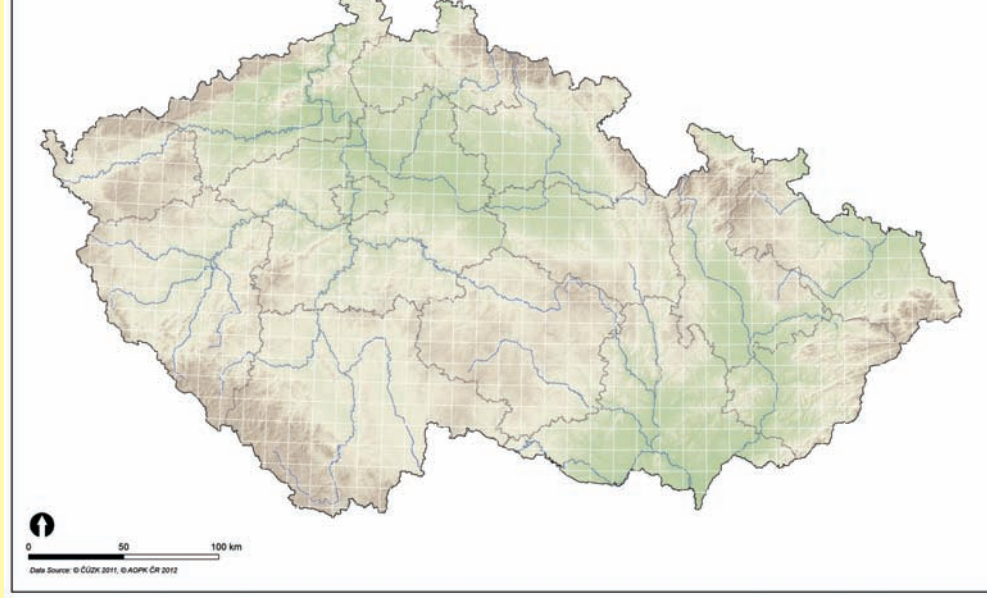

Veškeré známé nálezy

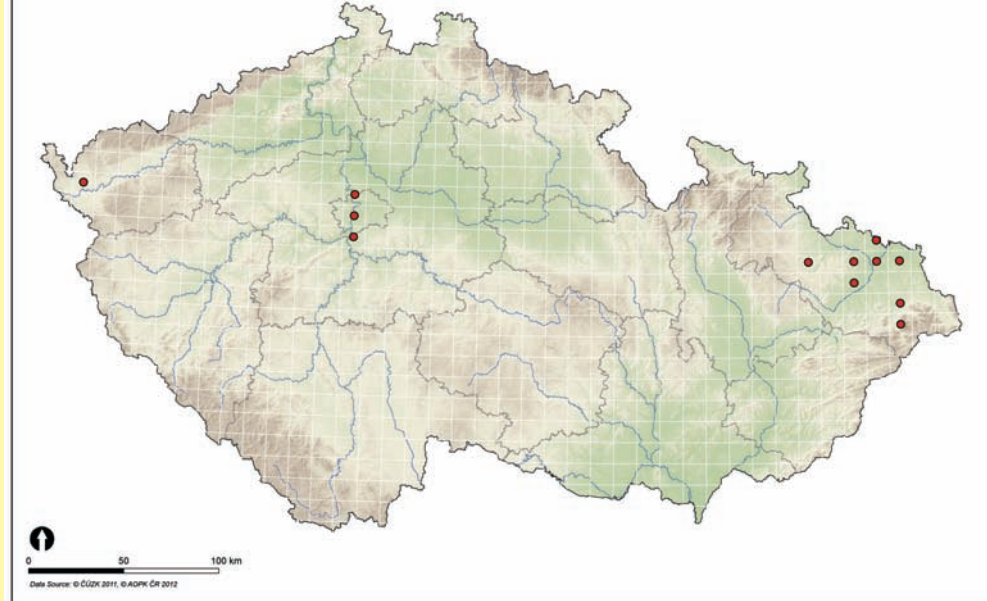

Soubor map rozšíření druhu *Notiophilus biguttatus* (Fabricius, 1779) (Coleoptera: Carabidae) v České republice



Autoři:
Oto Nakládal
Radek Hejda

Tato mapa byla vytvořena v rámci projektu CIGA 20124310 Model prognóz přemnožení bekyně mnišky (*Lymantria monacha* L.) v podmínkách měnícího se klimatu v ČR.

Česká zemědělská univerzita v Praze - Fakulta lesnická a dřevařská Praha, 2012

CHARAKTERISTIKA STŘEVĚLÍKOVITÝCH

Studium střevlíkovitých brouků (Carabidae) má v České republice dlouholetou tradici. Zejména díky sběratelské oblibě se jedná o jednu z nejlépe probádaných čeledí hmyzu. U většiny druhů jsou dobře prozkoumány zejména ekologické nároky ale i jejich přibližné faunistické rozšíření. I díky tomuto faktu jsou považováni za jednu z nejvýznamnějších bioindikačních skupin organismů (např. Hůrka, Veselý & Farkač (1996)).

Moderní přehled našich druhů prvně podal Kult (1947), následné přehledy pak byly publikovány v letech 1972 až 1993 (Pulpán & Reška 1972; Pulpán & Hůrka 1984, 1993). Doposud poslední seznam druhů, publikoval Hůrka (1996).

V současné době je z území České republiky evidováno 518 druhů a poddruhů včetně druhů vyhynulých. Stálý výskyt dalších 22 druhů a poddruhů nebyl dosud dostatečně potvrzen (Veselý & kol 2005). Do Červeného seznamu ohrožených druhů České republiky je řazeno 174 druhů a poddruhů (33,6 % z celkového počtu). Ze zákona je chráněno dle přílohy č. III Vyhlášky 359/1992 Sb. 16 konkrétních druhů, dále celý rod *Brachinus*, a kromě druhu *Cicindela hybrida* Linnaeus, 1758 také celý rod *Cicindela*. Do soustavy NATURA 2000 jsou zařazeny 3 druhy.

Střevlíkovití obývají nejrozličnější stanoviště od mokřích, bažinatých nebo pobřežních až po suchá stepní a pouštní. Většina druhů žije na povrchu půdy pod kameny nebo v hrabance. Žijí i na bylinách, keřích a stromech, některé druhy i pod kůrou a v hniječím dřevě. Známé druhy vyžadující zastínění (lesní), ale i druhy heliofilní, pobíhající za dne a plného slunce na otevřených biotopech. Mikrokavernikolní druhy žijí v půdě, často pod hluboko zapadlými kameny. Některé druhy žijí jen v nížinách, jiné jen v alpských pásmech hor. Většina středoevropských druhů je však spíše vlhkomilných s noční aktivitou (Hůrka 1996).

Střevlíkovití patří mezi dominantní dravé bezobratlé ve společenstvech epigeicky žijících organismů. Potravně jsou to především příležitostní polyfágní predátoři. Některé druhy jsou však dravé i fytofágní, zatímco jiné striktně fytofágní (Jennings, Houseweart & Dunn 1986). Naši zástupci patří hlavně mezi nespecializované masožravce lovcí aktivně kořist nebo vyhledávající uhynulé bezobratlé a výjimečně obratlovce. Část z nich jsou potravní specialisté vázaní např. na housenky, chvostoskoky, larvy i imaga drabčků nebo plicnaté plže.

CHARAKTERISTIKA DRUHU

Palearktický druh, v ČR obecný. eurytopní druh, často v lesích; od nížin po alpské pásmo hor (Hůrka 1996).

Eurytopní, xerofilní, silvikolní, fyto-detritokolní; světlé lesy, lesní okraje, zahrady, vřesoviště, písčité přesypanky, meze, suché jehličnaté lesy, travnaté stepi; pod listím a hniječím rostlinným zbytkem, v drnech (Koch 1989); adaptabilní (Hůrka, Veselý & Farkač 1996).

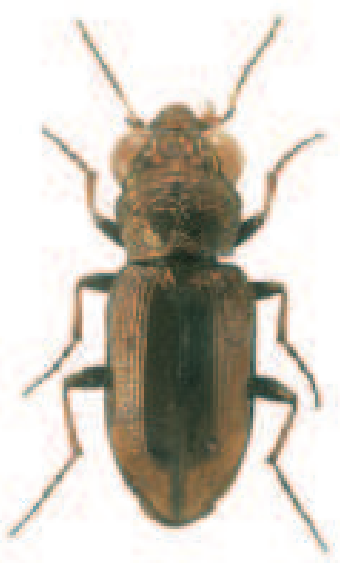

PRO UŽIVATELE

Poznání aktuálního i historického rozšíření konkrétních druhů je základem pro jejich efektivní ochranu do budoucna. Mnohé druhy střevlíkovitých jsou těsně vázány na prostředí a jsou citlivé k jeho byť nepatrným změnám. Na změny v prostředí pak jednotlivé druhy v interakci s ostatními reagují rozdílným způsobem, což se v konečném důsledku projeví ve změně abundance těchto druhů. V současné době se mnohé biotopy mění velmi dynamicky především díky globálním změnám klimatu a antropogenním vlivům. Prezentovaný soubor map dává představu o celkovém historickém rozšíření druhu na území ČR, dále pak ve třech periodách (do roku 1979, v periodě 1980 až 1999 a 2000 až do současnosti). Přibližně stejný počet obsazených čtverců ve všech 3 periodách ukazuje na stabilní areál rozšíření v ČR. Výrazný nárůst počtu obsazených čtverců, nebo naopak jejich výrazný pokles značí expandující respektive mizející druh. Při srovnání s celkovým historickým areálem rozšíření lze pak vyhodnocovat posuny areálu rozšíření.

TYPICKÝ BIOTOP



POUŽITÁ LITERATURA A ZDROJE DAT

Hůrka K. 1996: Carabidae of the Czech and Slovak Republics. Carabidae České a Slovenské republiky. Kabourek, Zlín. 565 pp.

Hůrka K., Veselý P. & Farkač J. 1996: Využití střevlíkovitých (Coleoptera: Carabidae) k indikaci kvality prostředí. Klapalekiana 32: 15-26.

Jennings D. T., Houseweart M.W. & Dunn G. A. 1986: Carabid beetles (Coleoptera: Carabidae) associated with strip clearcut and dense spruce-fir forest of Maine. The Coleopterists Bulletin, 40(3): 251-263.

Koch K. 1989: Die Käfer Mitteleuropas, Ökologie. Band 1. Goecke & Evers, Krefeld. 440 pp.

Veselý P., Moravec P. & Stanovský J. 2005: Carabidae (střevlíkovití), pp. 406411. In: [eds]: Červený seznam ohrožených druhů České republiky. Bezobratlí. List of threatened species in the Czech Republic. Invertebrates. Agentura ochrany přírody a krajiny ČR, Praha, 760 pp.

Nálezová databáze Agentury ochrany přírody a krajiny (2012).

MAPY ZNÁMÉHO ROZŠÍŘENÍ DRUHU

Zaznamenané nálezy do roku 1979

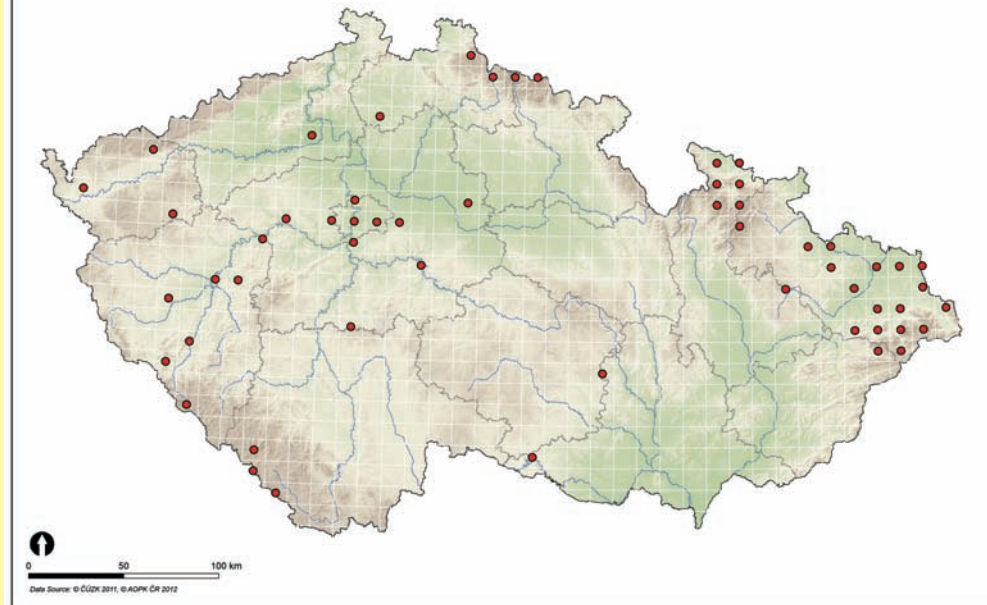

Zaznamenané nálezy v letech 1980-1999

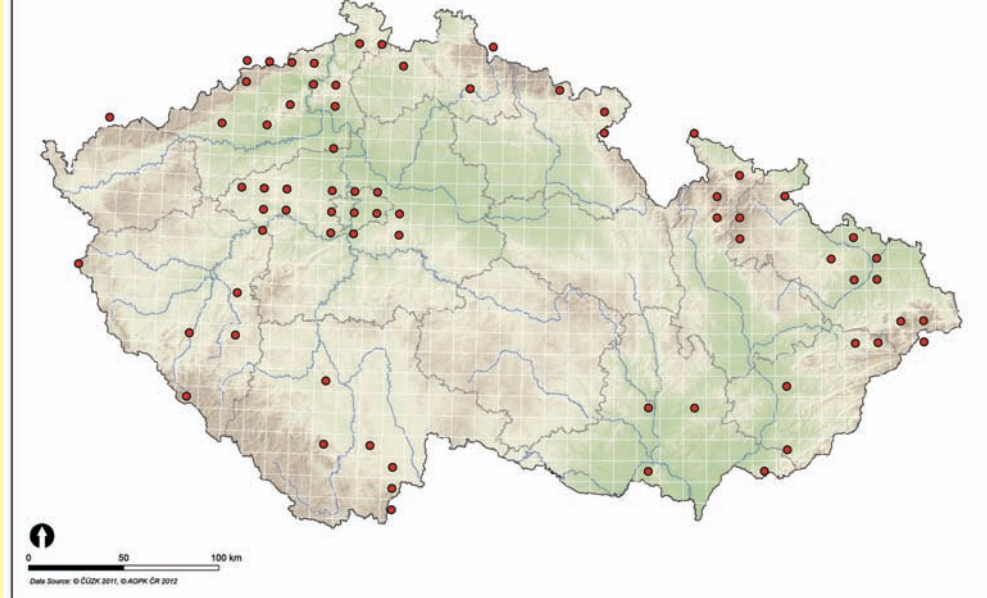

Zaznamenané nálezy po roce 2000

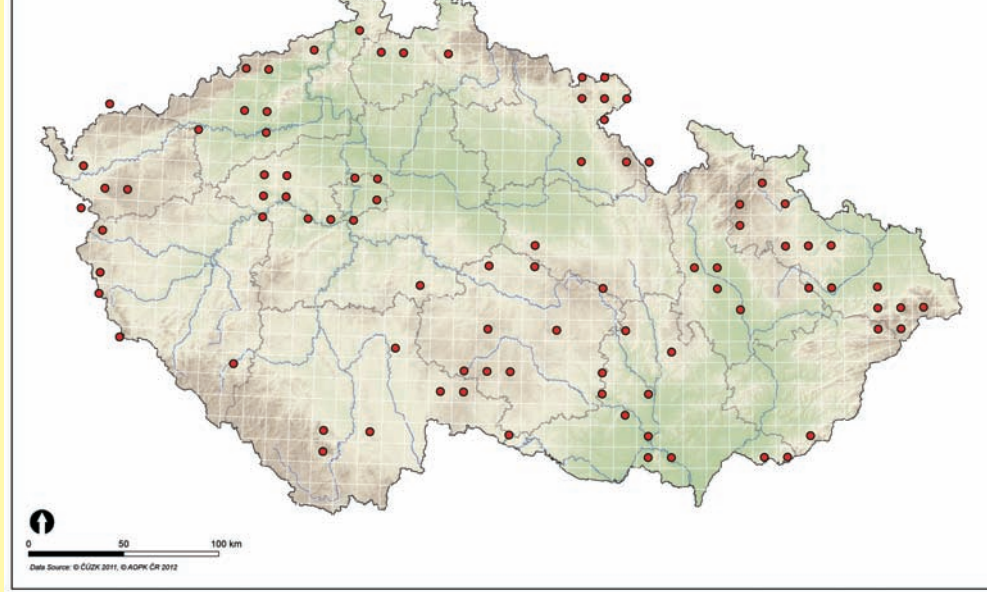

Veškeré známé nálezy

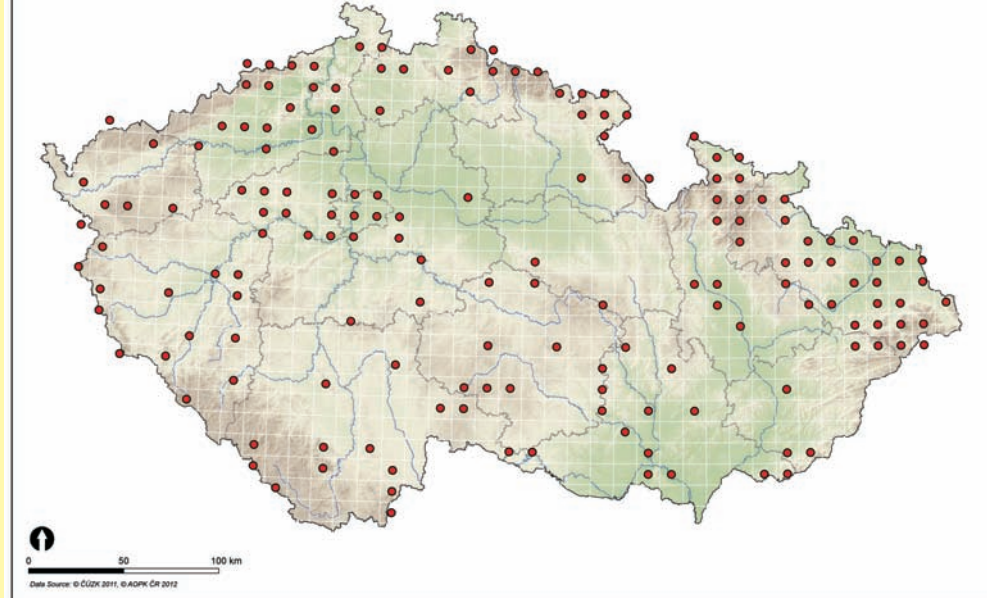

Soubor map rozšíření druhu *Loricera pilicornis* (Fabricius, 1775) (Coleoptera: Carabidae) v České republice



Autoři:
Oto Nakládal
Radek Hejda

Tato mapa byla vytvořena v rámci projektu CIGA 20124310 Model prognóz přemnožení bekyně mnišky (*Lymantria monacha* L.) v podmínkách měnícího se klimatu v ČR.

Česká zemědělská univerzita v Praze - Fakulta lesnická a dřevařská Praha, 2012

CHARAKTERISTIKA STŘEVĚLÍKOVITÝCH

Studium střevlíkovitých brouků (Carabidae) má v České republice dlouholetou tradici. Zejména díky sběratelské oblibě se jedná o jednu z nejlépe probádaných čeledí hmyzu. U většiny druhů jsou dobře prozkoumány zejména ekologické nároky ale i jejich přibližné faunistické rozšíření. I díky tomuto faktu jsou považovány za jednu z nejvýznamnějších bioindikčních skupin organismů (např. Hůrka, Veselý & Farkač (1996)).

Moderní přehled našich druhů prvně podal Kult (1947), následné přehledy pak byly publikovány v letech 1972 až 1993 (Pulpán & Reška 1972; Pulpán & Hůrka 1984, 1993). Doposud poslední seznam druhů, publikoval Hůrka (1996).

V současné době je z území České republiky evidováno 518 druhů a poddruhů včetně druhů vyhynulých. Stálý výskyt dalších 22 druhů a poddruhů nebyl dosud dostatečně potvrzen (Veselý & kol 2005). Do Červeného seznamu ohrožených druhů České republiky je řazeno 174 druhů a poddruhů (33,6 % z celkového počtu). Ze zákona je chráněno dle přílohy č. III Vyhlášky 359/1992 Sb. 16 konkrétních druhů, dále celý rod *Brachinus*, a kromě druhu *Cicindela hybrida* Linnaeus, 1758 také celý rod *Cicindela*. Do soustavy NATURA 2000 jsou zařazeny 3 druhy.

Střevlíkovití obývají nejrozličnější stanoviště od mokřích, bažinatých nebo pobřežních až po suchá stepní a pouštní. Většina druhů žije na povrchu půdy pod kameny nebo v hrabance. Žijí i na bylinách, keřích a stromech, některé druhy i pod kůrou a v hničícím dřevě. Známé druhy vyžadující zastínění (lesní), ale i druhy heliofilní, pobíhající za dne a plného slunce na otevřených biotopech. Mikrokavernikolní druhy žijí v půdě, často pod hluboko zapadlými kameny. Některé druhy žijí jen v nížinách, jiné jen v alpských pásmech hor. Většina středoevropských druhů je však spíše vlhkomilných s noční aktivitou (Hůrka 1996).

Střevlíkovití patří mezi dominantní dravé bezobratlé ve společenstvech epigeicky žijících organismů. Potravně jsou to především příležitostní polyfágní predátoři. Některé druhy jsou však dravé i fytofágní, zatímco jiné striktně fytofágní (Jennings, Houseweart & Dunn 1986). Naši zástupci patří hlavně mezi nespecializované masožravce lovcí aktivně kořist nebo vyhledávající uhynulé bezobratlé a výjimečně obratlovce. Část z nich jsou potravní specialisté vázaní např. na housenky, chvostoskoky, larvy i imaga drabčků nebo plicnaté plže.

CHARAKTERISTIKA DRUHU

Druh s cirkumboreálním rozšířením - v ČR obecný nominotypický poddruh; eurytopní, žijící na polích, loukách, rostlinami porostlých březích vod, v lužních lesích, od nížin do hor (Hůrka 1996).

Eurytopní, hygrolní, fyto-detritikolní, vlhké listnaté lesy, lužní lesy, lesní okraje, houští a křoviny, zahrady na jílech, břehy, močály, bažiny, jílovité říční nivy, vlhká pole, v listí, mechu, slámě, v hničících rostlinných zbytcích, pod uvolněnou kůrou (Koch 1989); eurytopní (Hůrka, Veselý & Farkač 1996).



PRO UŽIVATELE

Poznání aktuálního i historického rozšíření konkrétních druhů je základem pro jejich efektivní ochranu do budoucna. Mnohé druhy střevlíkovitých jsou těsně vázány na prostředí a jsou citlivé k jeho byť nepatrným změnám. Na změny v prostředí pak jednotlivé druhy v interakci s ostatními reagují rozdílným způsobem, což se v konečném důsledku projeví ve změně abundance těchto druhů. V současné době se mnohé biotopy mění velmi dynamicky především díky globálním změnám klimatu a antropogenním vlivům. Prezentovaný soubor map dává představu o celkovém historickém rozšíření druhu na území ČR, dále pak ve třech periodách (do roku 1979, v periodě 1980 až 1999 a 2000 až do současnosti). Přibližně stejný počet obsazených čtverců ve všech 3 periodách ukazuje na stabilní areál rozšíření v ČR. Výrazný nárůst počtu obsazených čtverců, nebo naopak jejich výrazný pokles značí expandující respektive mizející druh. Při srovnání s celkovým historickým areálem rozšíření lze pak vyhodnocovat posuny areálu rozšíření.

TYPICKÝ BIOTOP



POUŽITÁ LITERATURA A ZDROJE DAT

Hůrka K. 1996: Carabidae of the Czech and Slovak Republics. Carabidae České a Slovenské republiky. Kabourek, Zlín. 565 pp.

Hůrka K., Veselý P. & Farkač J. 1996: Využití střevlíkovitých (Coleoptera: Carabidae) k indikaci kvality prostředí. Klapalekiana 32: 15-26.

Jennings D. T., Houseweart M.W. & Dunn G. A. 1986: Carabid beetles (Coleoptera: Carabidae) associated with strip clearcut and dense spruce-fir forest of Maine. The Coleopterists Bulletin, 40(3): 251-263.

Koch K. 1989: Die Käfer Mitteleuropas, Ökologie. Band 1. Goecke & Evers, Krefeld. 440 pp.

Veselý P., Moravec P. & Stanovský J. 2005: Carabidae (střevlíkovití), pp. 406411. In: [eds]: Červený seznam ohrožených druhů České republiky. Bezobratlí. List of threatened species in the Czech Republic. Invertebrates. Agentura ochrany přírody a krajiny ČR, Praha, 760 pp.

Nálezová databáze Agentury ochrany přírody a krajiny (2012).

MAPY ZNÁMÉHO ROZŠÍŘENÍ DRUHU

Zaznamenané nálezy do roku 1979

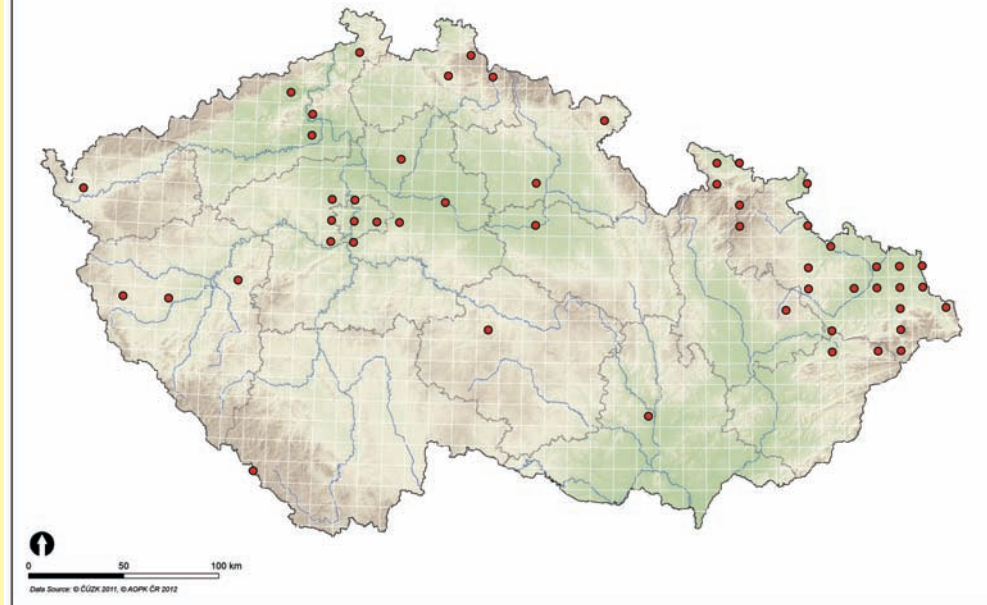

Zaznamenané nálezy v letech 1980-1999

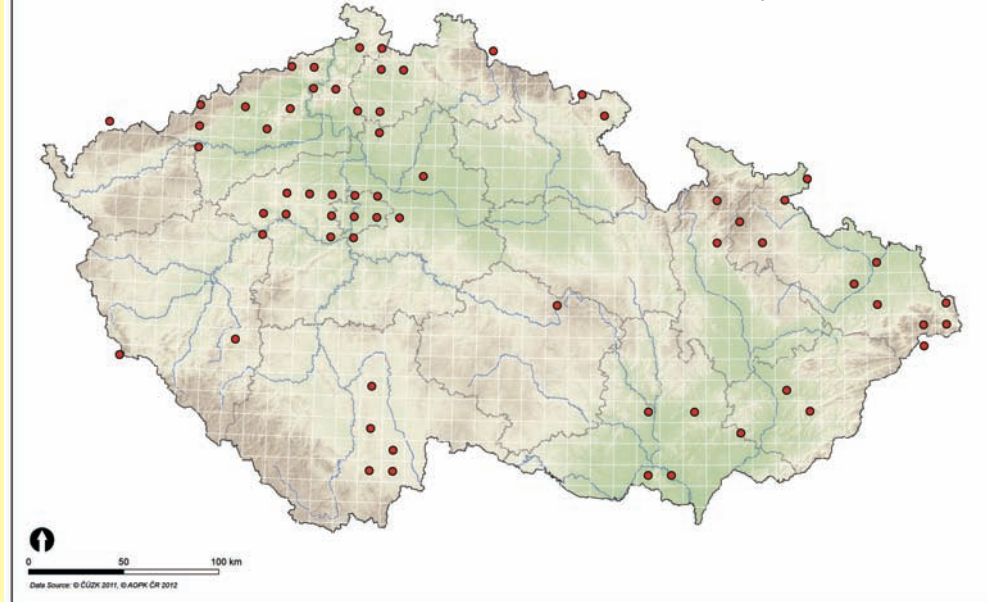

Zaznamenané nálezy po roce 2000

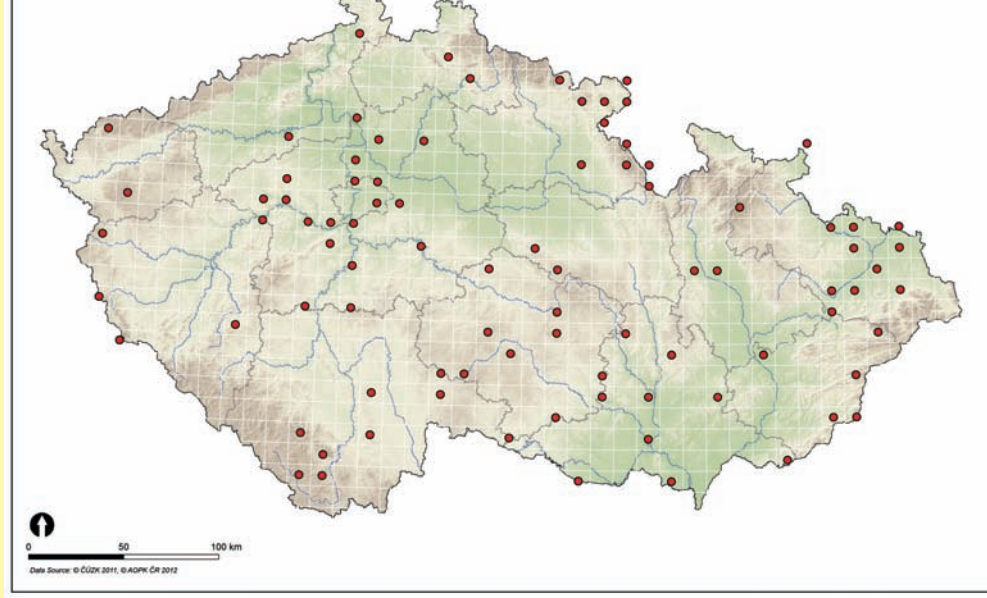

Veškeré známé nálezy

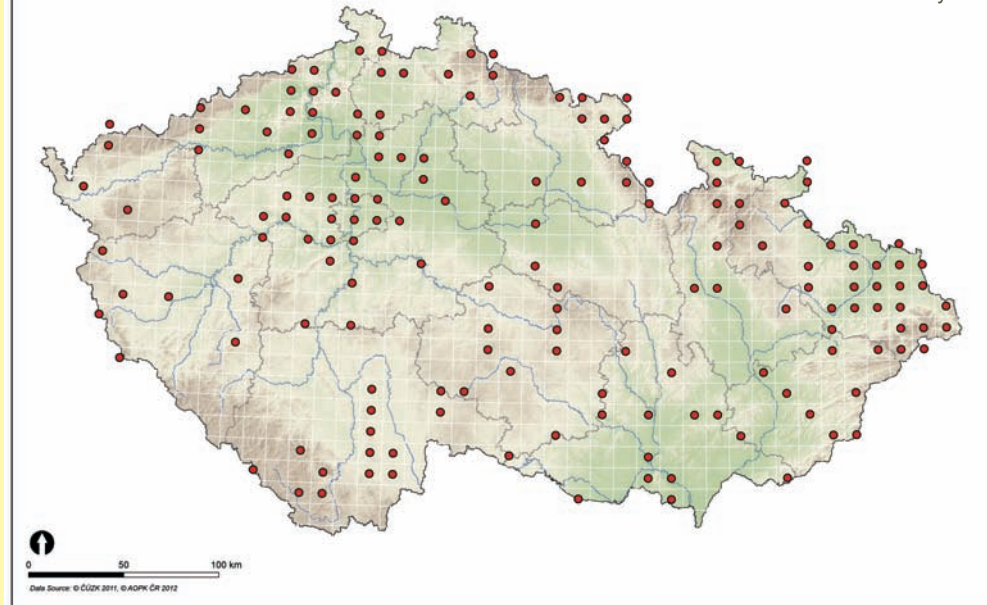

Soubor map rozšíření druhu *Cychrus attenuatus* (Fabricius, 1792) (Coleoptera: Carabidae) v České republice



Autoři:
Oto Nakládal
Radek Hejda

Tato mapa byla vytvořena v rámci projektu CIGA 20124310 Model prognóz přemnožení bekyně mnišky (*Lymantria monacha* L.) v podmínkách měnícího se klimatu v ČR.

Česká zemědělská univerzita v Praze - Fakulta lesnická a dřevařská Praha, 2012

CHARAKTERISTIKA STŘEVĚLÍKOVITÝCH

Studium střevlíkovitých brouků (Carabidae) má v České republice dlouholetou tradici. Zejména díky sběratelské oblibě se jedná o jednu z nejlépe probádaných čeledí hmyzu. U většiny druhů jsou dobře prozkoumány zejména ekologické nároky ale i jejich přibližné faunistické rozšíření. I díky tomuto faktu jsou považováni za jednu z nejvýznamnějších bioindikačních skupin organismů (např. Húrka, Veselý & Farkač (1996)).

Moderní přehled našich druhů prvně podal Kult (1947), následné přehledy pak byly publikovány v letech 1972 až 1993 (Pulpán & Reška 1972; Pulpán & Húrka 1984, 1993). Doposud poslední seznam druhů, publikoval Húrka (1996).

V současné době je z území České republiky evidováno 518 druhů a poddruhů včetně druhů vyhynulých. Stálý výskyt dalších 22 druhů a poddruhů nebyl dosud dostatečně potvrzen (Veselý & kol 2005).

Do Červeného seznamu ohrožených druhů České republiky je řazeno 174 druhů a poddruhů (33,6 % z celkového počtu). Ze zákona je chráněno dle přílohy č. III Vyhlášky 359/1992 Sb. 16 konkrétních druhů, dále celý rod *Brachinus*, a kromě druhu *Cicindela hybrida* Linnaeus, 1758 také celý rod *Cicindela*. Do soustavy NATURA 2000 jsou zařazeny 3 druhy.

Střevlíkovití obývají nejrůznější stanoviště od mokřích, bažinatých nebo pobřežních až po suchá stepní a pouštní. Většina druhů žije na povrchu půdy pod kameny nebo v hrabance. Žijí i na bylinách, keřích a stromech, některé druhy i pod kůrou a v hniječím dřevě. Známé druhy vyžadující zastínění (lesní), ale i druhy heliofilní, pobíhající za dne a plného slunce na otevřených biotopech. Mikrokavernikolní druhy žijí v půdě, často pod hluboko zapadlými kameny. Některé druhy žijí jen v nížinách, jiné jen v alpských pásmech hor. Většina středoevropských druhů je však spíše vlhkomilných s noční aktivitou (Húrka 1996).

Střevlíkovití patří mezi dominantní dravé bezobratlé ve společenstvech epigeicky žijících organismů. Potravně jsou to především příležitostní polyfágní predátoři. Některé druhy jsou však dravé i fytofágní, zatímco jiné striktně fytofágní (Jennings, Houseweart & Dunn 1986). Naši zástupci patří hlavně mezi nespecializované masožravce lovcí aktivně kořist nebo vyhledávající uhynulé bezobratlé a výjimečně obratlovce. Část z nich jsou potravní specialisté vázaní např. na housenky, chvostoskoky, larvy i imaga drabčků nebo plicnaté plže.

CHARAKTERISTIKA DRUHU

Druh rozšířený ve středoevropských pohořích, zasahující po severní Itálii. V ČR v původních horských lesích (Húrka 1996).

Eurytopní, hygroliní, silvikolní; lesy, především bučiny (Fagetalia), paseky, břehy lesních potoků; pod uvolněnou kůrou, v listí a mechových polštářích (Koch 1989); reliktní (Húrka, Veselý & Farkač 1996).



PRO UŽIVATELE

Poznání aktuálního i historického rozšíření konkrétních druhů je základem pro jejich efektivní ochranu do budoucna. Mnohé druhy střevlíkovitých jsou těsně vázány na prostředí a jsou citlivé k jeho byť nepatrným změnám. Na změny v prostředí pak jednotlivé druhy v interakci s ostatními reagují rozdílným způsobem, což se v konečném důsledku projeví ve změně abundance těchto druhů. V současné době se mnohé biotopy mění velmi dynamicky především díky globálním změnám klimatu a antropogenním vlivům. Prezentovaný soubor map dává představu o celkovém historickém rozšíření druhu na území ČR, dále pak ve třech periodách (do roku 1979, v periodě 1980 až 1999 a 2000 až do současnosti). Přibližně stejný počet obsazených čtverců ve všech 3 periodách ukazuje na stabilní areál rozšíření v ČR. Výrazný nárůst počtu obsazených čtverců, nebo naopak jejich výrazný pokles značí expandující respektive mizející druh. Při srovnání s celkovým historickým areálem rozšíření lze pak vyhodnocovat posuny areálu rozšíření.

TYPICKÝ BIOTOP



POUŽITÁ LITERATURA A ZDROJE DAT

Húrka K. 1996: Carabidae of the Czech and Slovak Republics. Carabidae České a Slovenské republiky. Kabourek, Zlín. 565 pp.

Húrka K., Veselý P. & Farkač J. 1996: Využití střevlíkovitých (Coleoptera: Carabidae) k indikaci kvality prostředí. Klapalekiana 32: 15-26.

Jennings D. T., Houseweart M.W. & Dunn G. A. 1986: Carabid beetles (Coleoptera: Carabidae) associated with strip clearcut and dense spruce-fir forest of Maine. The Coleopterists Bulletin, 40(3): 251-263.

Koch K. 1989: Die Käfer Mitteleuropas, Ökologie. Band 1. Goecke & Evers, Krefeld. 440 pp.

Veselý P., Moravec P. & Stanovský J. 2005: Carabidae (střevlíkovití), pp. 406411. In: [eds]: Červený seznam ohrožených druhů České republiky. Bezobratlí. List of threatened species in the Czech Republic. Invertebrates. Agentura ochrany přírody a krajiny ČR, Praha, 760 pp.

Nálezová databáze Agentury ochrany přírody a krajiny (2012).

MAPY ZNÁMÉHO ROZŠÍŘENÍ DRUHU

Zaznamenané nálezy do roku 1979

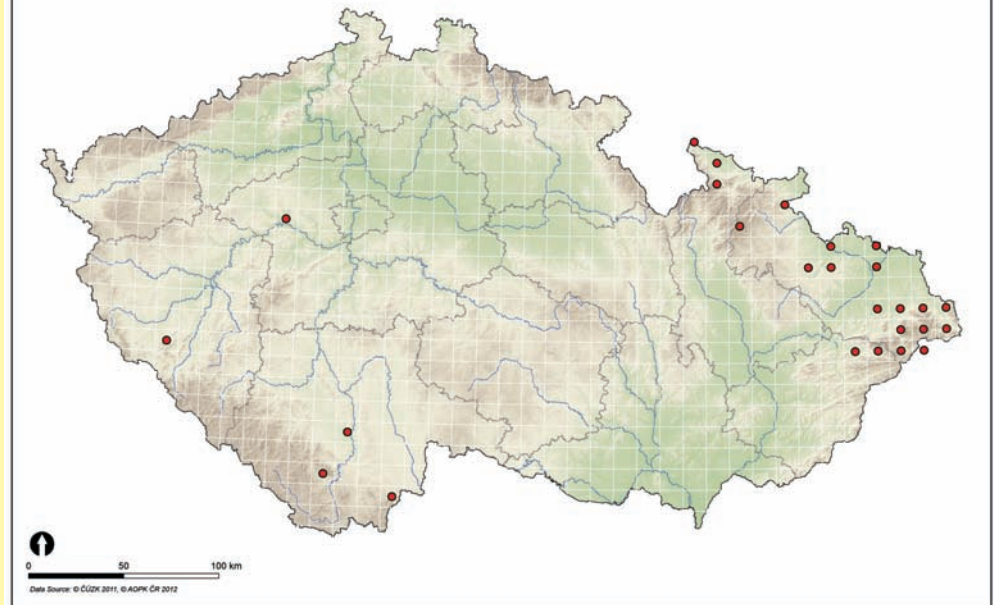

Zaznamenané nálezy v letech 1980-1999

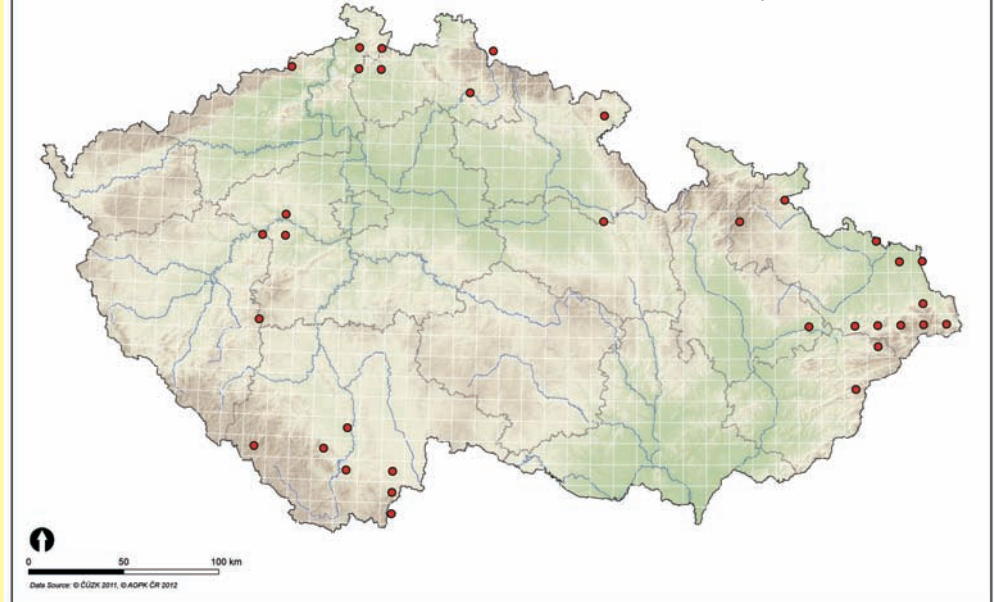

Zaznamenané nálezy po roce 2000

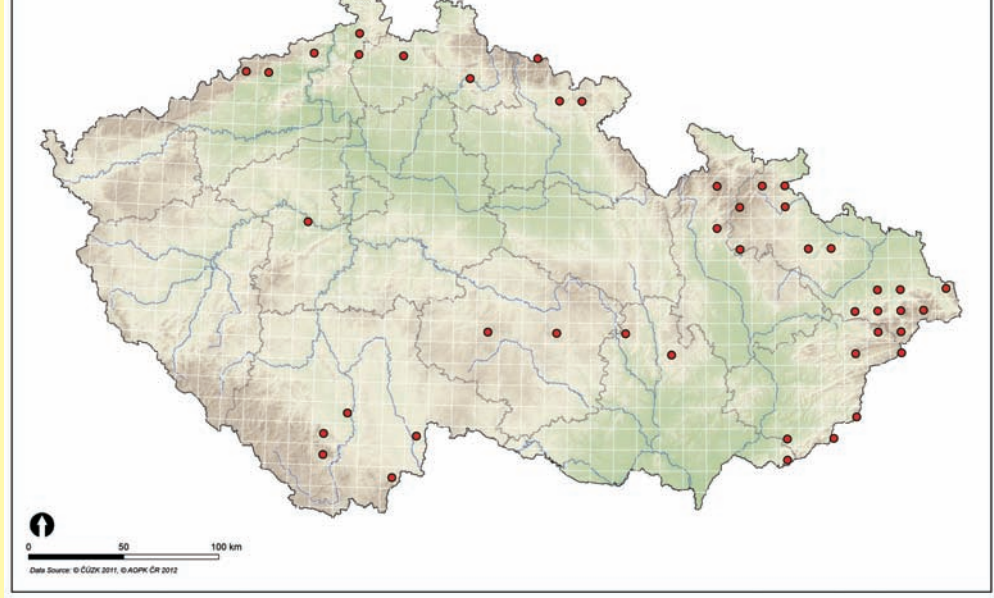

Veškeré známé nálezy

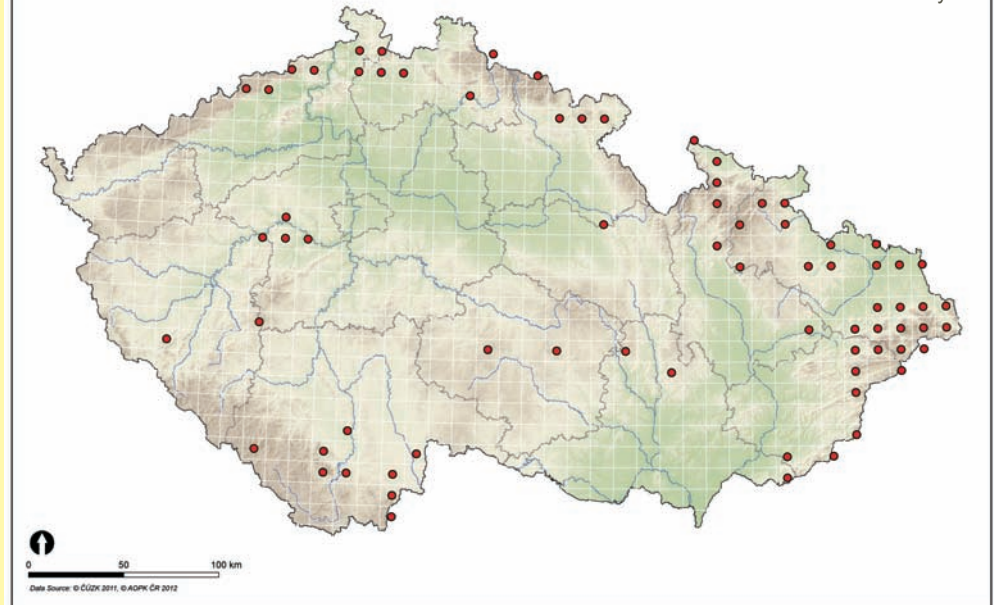

Soubor map rozšíření druhu *Cychrus caraboides* (L., 1758) (Coleoptera: Carabidae) v České republice



Autoři:
Oto Nakládal
Radek Hejda

Tato mapa byla vytvořena v rámci projektu CIGA 20124310 Model prognóz přemnožení bekyně mnišky (*Lymantria monacha* L.) v podmínkách měnícího se klimatu v ČR.

Česká zemědělská univerzita v Praze - Fakulta lesnická a dřevařská Praha, 2012

CHARAKTERISTIKA STŘEVĚLÍKOVITÝCH

Studium střevlíkovitých brouků (Carabidae) má v České republice dlouholetou tradici. Zejména díky sběratelské oblibě se jedná o jednu z nejlépe probádaných čeledí hmyzu. U většiny druhů jsou dobře prozkoumány zejména ekologické nároky ale i jejich přibližné faunistické rozšíření. I díky tomuto faktu jsou považováni za jednu z nejvýznamnějších bioindikčních skupin organismů (např. Húrka, Veselý & Farkač (1996)).

Moderní přehled našich druhů prvně podal Kult (1947), následné přehledy pak byly publikovány v letech 1972 až 1993 (Pulpán & Reška 1972; Pulpán & Húrka 1984, 1993). Doposud poslední seznam druhů, publikoval Húrka (1996).

V současné době je z území České republiky evidováno 518 druhů a poddruhů včetně druhů vyhynulých. Stálý výskyt dalších 22 druhů a poddruhů nebyl dosud dostatečně potvrzen (Veselý & kol 2005). Do Červeného seznamu ohrožených druhů České republiky je řazeno 174 druhů a poddruhů (33,6 % z celkového počtu). Ze zákona je chráněno dle přílohy č. III Vyhlášky 359/1992 Sb. 16 konkrétních druhů, dále celý rod *Brachinus*, a kromě druhu *Cicindela hybrida* Linnaeus, 1758 také celý rod *Cicindela*. Do soustavy NATURA 2000 jsou zařazeny 3 druhy.

Střevlíkovití obývají nejrozličnější stanoviště od mokřích, bažinatých nebo pobřežních až po suchá stepní a pouštní. Většina druhů žije na povrchu půdy pod kameny nebo v hrabance. Žijí i na bylinách, keřích a stromech, některé druhy i pod kůrou a v hničícím dřevě. Známé druhy vyžadující zastínění (lesní), ale i druhy heliofilní, pobíhající za dne a plného slunce na otevřených biotopech. Mikrokavernikolní druhy žijí v půdě, často pod hluboko zapadlými kameny. Některé druhy žijí jen v nížinách, jiné jen v alpských pásmech hor. Většina středoevropských druhů je však spíše vlhkomilných s noční aktivitou (Húrka 1996).

Střevlíkovití patří mezi dominantní dravé bezobratlé ve společenstvech epigeicky žijících organismů. Potravně jsou to především příležitostní polyfágní predátoři. Některé druhy jsou však dravé i fytofágní, zatímco jiné striktně fytofágní (Jennings, Houseweart & Dunn 1986). Naši zástupci patří hlavně mezi nespecializované masožravce lovcí aktivně kořist nebo vyhledávající uhynulé bezobratlé a výjimečně obratlovce. Část z nich jsou potravní specialisté vázaní např. na housenky, chvostoskoky, larvy i imaga drabčků nebo plicnaté plže.

CHARAKTERISTIKA DRUHU

Evropský druh rozšířený po Pyreneje, střední Itálii, severní Balkán a západní Rusko. V ČR na celém území od lesů pahorkatin po alpskou zónu hor v nominotypickém poddruhu. (Húrka 1996).

Eurytopní, hygrolní, silvikolní, vlhké listnaté lesy, lesní světliny, okraje lesů, pod uvolněnou kůrou, v tlejícím dřevě, ve vrstvách mechu, pod hničícími rostlinnými zbytky (Koch 1989); adaptabilní (Húrka, Veselý & Farkač 1996).



PRO UŽIVATELE

Poznání aktuálního i historického rozšíření konkrétních druhů je základem pro jejich efektivní ochranu do budoucna. Mnohé druhy střevlíkovitých jsou těsně vázány na prostředí a jsou citlivé k jeho byť nepatrným změnám. Na změny v prostředí pak jednotlivé druhy v interakci s ostatními reagují rozdílným způsobem, což se v konečném důsledku projeví ve změně abundance těchto druhů. V současné době se mnohé biotopy mění velmi dynamicky především díky globálním změnám klimatu a antropogenním vlivům. Prezentovaný soubor map dává představu o celkovém historickém rozšíření druhu na území ČR, dále pak ve třech periodách (do roku 1979, v periodě 1980 až 1999 a 2000 až do současnosti). Přibližně stejný počet obsazených čtverců ve všech 3 periodách ukazuje na stabilní areál rozšíření v ČR. Výrazný nárůst počtu obsazených čtverců, nebo naopak jejich výrazný pokles značí expandující respektive mizející druh. Při srovnání s celkovým historickým areálem rozšíření lze pak vyhodnocovat posuny areálu rozšíření.

TYPICKÝ BIOTOP



POUŽITÁ LITERATURA A ZDROJE DAT

Húrka K. 1996: Carabidae of the Czech and Slovak Republics. Carabidae České a Slovenské republiky. Kabourek, Zlín. 565 pp.

Húrka K., Veselý P. & Farkač J. 1996: Využití střevlíkovitých (Coleoptera: Carabidae) k indikaci kvality prostředí. Klapalekiana 32: 15-26.

Jennings D. T., Houseweart M.W. & Dunn G. A. 1986: Carabid beetles (Coleoptera: Carabidae) associated with strip clearcut and dense spruce-fir forest of Maine. The Coleopterists Bulletin, 40(3): 251-263.

Koch K. 1989: Die Käfer Mitteleuropas, Ökologie. Band 1. Goecke & Evers, Krefeld. 440 pp.

Veselý P., Moravec P. & Stanovský J. 2005: Carabidae (střevlíkovití), pp. 406411. In: [eds]: Červený seznam ohrožených druhů České republiky. Bezobratlí. List of threatened species in the Czech Republic. Invertebrates. Agentura ochrany přírody a krajiny ČR, Praha, 760 pp.

Nálezová databáze Agentury ochrany přírody a krajiny (2012).

MAPY ZNÁMÉHO ROZŠÍŘENÍ DRUHU

Zaznamenané nálezy do roku 1979

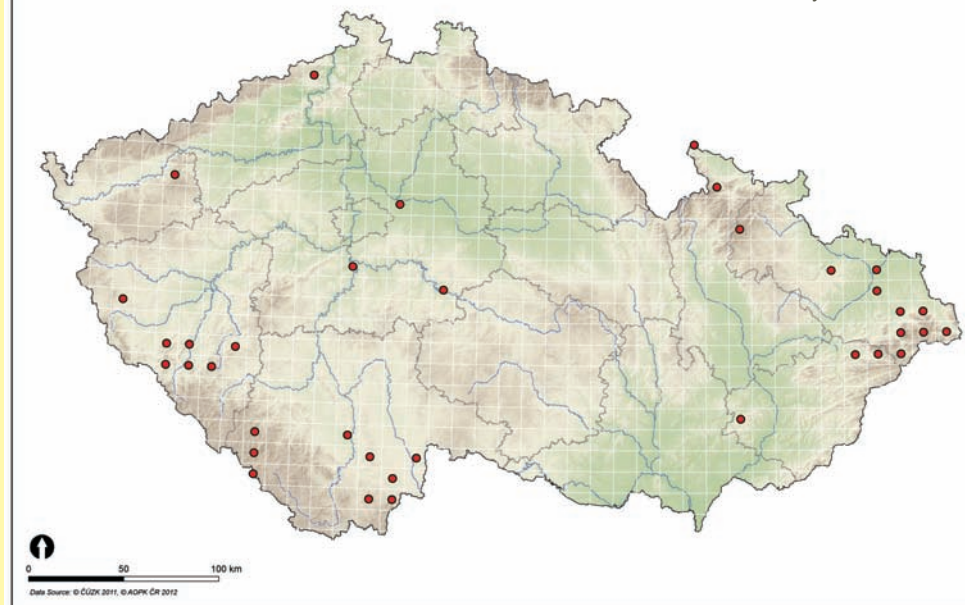

Zaznamenané nálezy v letech 1980-1999

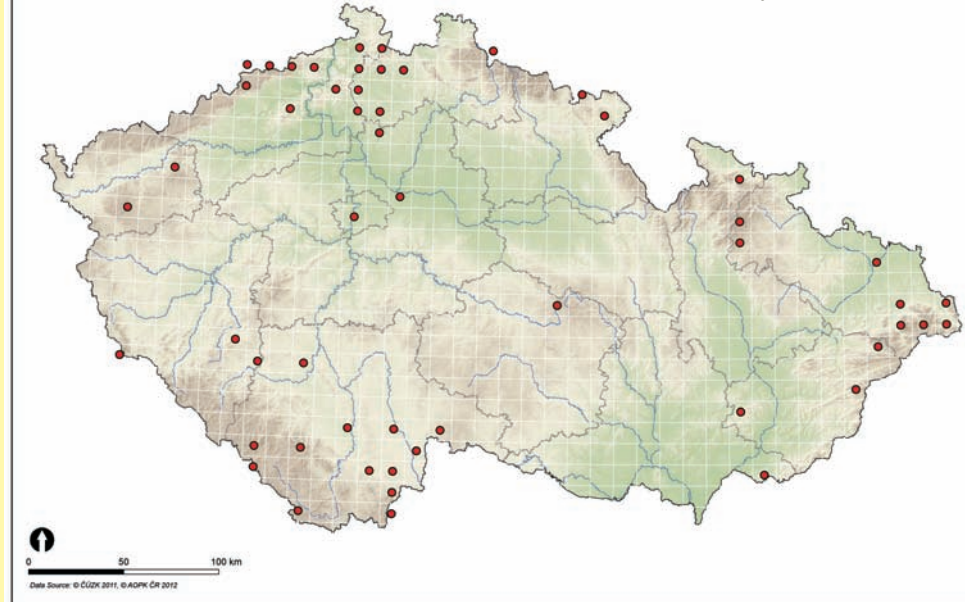

Zaznamenané nálezy po roce 2000

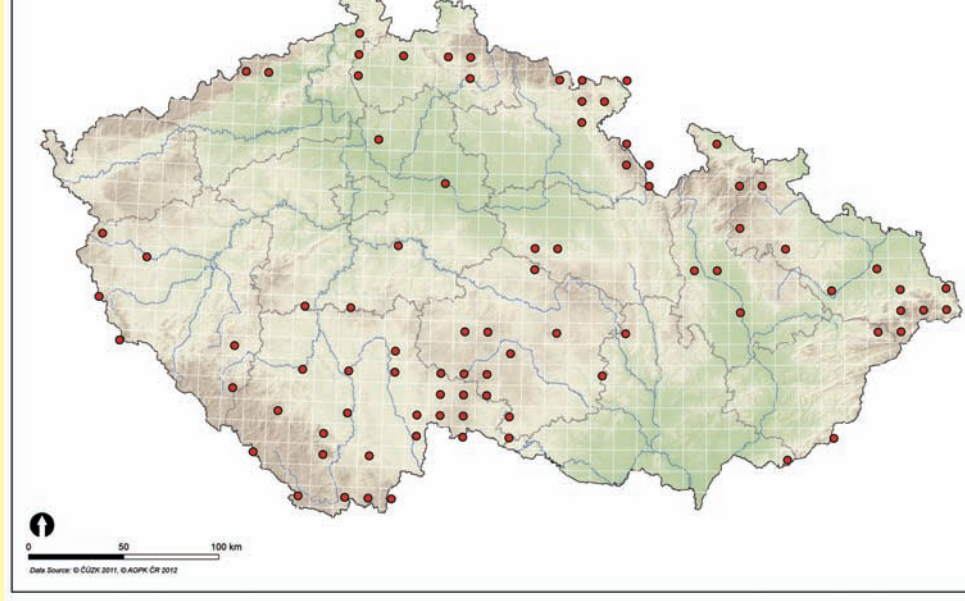

Veškeré známé nálezy

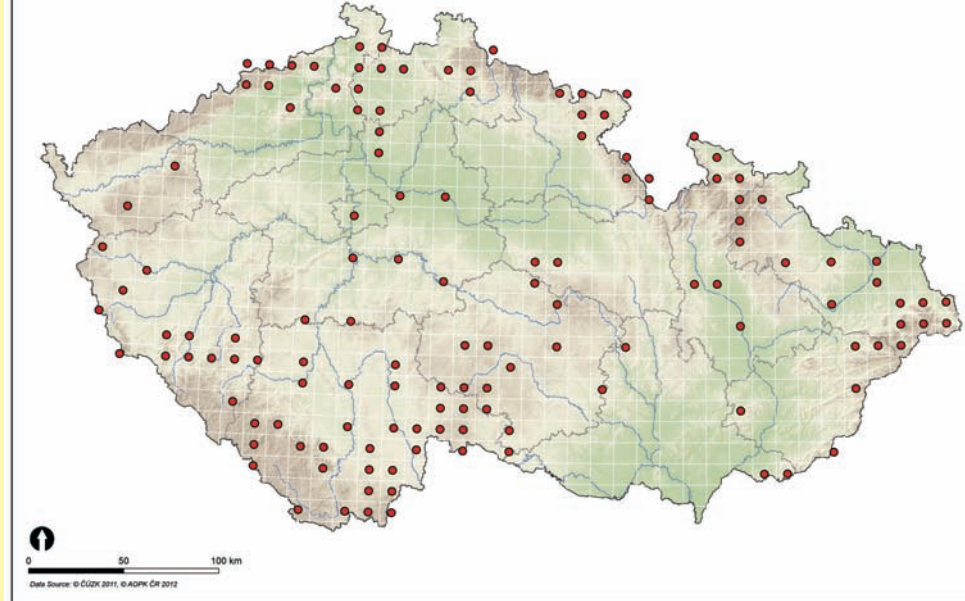

Soubor map rozšíření druhu *Cicindela campestris* L., 1758 (Coleoptera: Carabidae) v České republice)



Autoři:
Oto Nakládal
Radek Hejda

Tato mapa byla vytvořena v rámci projektu CIGA 20124310 Model prognóz přemnožení bekyně mnišky (*Lymantria monacha* L.) v podmínkách měnícího se klimatu v ČR.

Česká zemědělská univerzita v Praze - Fakulta lesnická a dřevařská Praha, 2012

CHARAKTERISTIKA STŘEVĚLÍKOVITÝCH

Studium střevlíkovitých brouků (Carabidae) má v České republice dlouholetou tradici. Zejména díky sběratelské oblibě se jedná o jednu z nejlépe probádaných čeledí hmyzu. U většiny druhů jsou dobře prozkoumány zejména ekologické nároky ale i jejich přibližné faunistické rozšíření. I díky tomuto faktu jsou považovány za jednu z nejvýznamnějších bioindikčních skupin organismů (např. Hůrka, Veselý & Farkač (1996)).

Moderní přehled našich druhů prvně podal Kult (1947), následné přehledy pak byly publikovány v letech 1972 až 1993 (Pulpán & Reška 1972; Pulpán & Hůrka 1984, 1993). Doposud poslední seznam druhů, publikoval Hůrka (1996).

V současné době je z území České republiky evidováno 518 druhů a poddruhů včetně druhů vyhynulých. Stálý výskyt dalších 22 druhů a poddruhů nebyl dosud dostatečně potvrzen (Veselý & kol 2005).

Do Červeného seznamu ohrožených druhů České republiky je řazeno 174 druhů a poddruhů (33,6 % z celkového počtu). Ze zákona je chráněno dle přílohy č. III Vyhlášky 359/1992 Sb. 16 konkrétních druhů, dále celý rod *Brachinus*, a kromě druhu *Cicindela hybrida* Linnaeus, 1758 také celý rod *Cicindela*. Do soustavy NATURA 2000 jsou zařazeny 3 druhy.

Střevlíkovití obývají nejrozličnější stanoviště od mokřích, bažinatých nebo pobřežních až po suchá stepní a pouštní. Většina druhů žije na povrchu půdy pod kameny nebo v hrabance. Žijí i na bylinách, keřích a stromech, některé druhy i pod kůrou a v hničícím dřevě. Známé druhy vyžadující zastínění (lesní), ale i druhy heliofilní, pobíhající za dne a plného slunce na otevřených biotopech. Mikrokavernikolní druhy žijí v půdě, často pod hluboko zapadlými kameny. Některé druhy žijí jen v nížinách, jiné jen v alpských pásmech hor. Většina střevlíkovitých druhů je však spíše vlhkomilných s noční aktivitou (Hůrka 1996).

Střevlíkovití patří mezi dominantní dravé bezobratlé ve společenstvech epigeicky žijících organismů. Potravně jsou to především příležitostní polyfágní predátoři. Některé druhy jsou však dravé i fytofágní, zatímco jiné striktně fytofágní (Jennings, Houseweart & Dunn 1986). Naši zástupci patří hlavně mezi nespecializované masožravce lovcí aktivně kořist nebo vyhledávající uhynulé bezobratlé a výjimečně obratlovce. Část z nich jsou potravní specialisté vázaní např. na housenky, chvostokoky, larvy i imaga drabčků nebo plicnaté plže.

CHARAKTERISTIKA DRUHU

Palearktický druh vytvářející několik poddruhů; V ČR nominotypický poddruh, rozšířený hojně po celém území od nížin do hor, především na otevřených stanovištích (Hůrka 1996).

Eurytopní, xerofilní; světlé suché lesy, prosluněné lesní cesty, jehličnaté lesy na písčité půdě; obnažené rašelinné půdy; suché louky; suché stráně; písčité pole; písčkovny; písčité pobřeží (Koch 1989); adaptabilní (Hůrka, Veselý & Farkač 1996).



PRO UŽIVATELE

Poznání aktuálního i historického rozšíření konkrétních druhů je základem pro jejich efektivní ochranu do budoucna. Mnohé druhy střevlíkovitých jsou těsně vázány na prostředí a jsou citlivé k jeho byť nepatrným změnám. Na změny v prostředí pak jednotlivé druhy v interakci s ostatními reagují rozdílným způsobem, což se v konečném důsledku projeví ve změně abundance těchto druhů. V současné době se mnohé biotopy mění velmi dynamicky především díky globálním změnám klimatu a antropogenním vlivům. Prezentovaný soubor map dává představu o celkovém historickém rozšíření druhu na území ČR, dále pak ve třech periodách (do roku 1979, v periodě 1980 až 1999 a 2000 až do současnosti). Přibližně stejný počet obsazených čtverců ve všech 3 periodách ukazuje na stabilní areál rozšíření v ČR. Výrazný nárůst počtu obsazených čtverců, nebo naopak jejich výrazný pokles značí expandující respektive mizející druh. Při srovnání s celkovým historickým areálem rozšíření lze pak vyhodnocovat posuny areálu rozšíření.

TYPICKÝ BIOTOP



POUŽITÁ LITERATURA A ZDROJE DAT

Hůrka K. 1996: Carabidae of the Czech and Slovak Republics. Carabidae České a Slovenské republiky. Kabourek, Zlín. 565 pp.

Hůrka K., Veselý P. & Farkač J. 1996: Využití střevlíkovitých (Coleoptera: Carabidae) k indikaci kvality prostředí. Klapalekiana 32: 15-26.

Jennings D. T., Houseweart M.W. & Dunn G. A. 1986: Carabid beetles (Coleoptera: Carabidae) associated with strip clearcut and dense spruce-fir forest of Maine. The Coleopterists Bulletin, 40(3): 251-263.

Koch K. 1989: Die Käfer Mitteleuropas, Ökologie. Band 1. Goecke & Evers, Krefeld. 440 pp.

Veselý P., Moravec P. & Stanovský J. 2005: Carabidae (střevlíkovití), pp. 406411. In: [eds]: Červený seznam ohrožených druhů České republiky. Bezobratlí. List of threatened species in the Czech Republic. Invertebrates. Agentura ochrany přírody a krajiny ČR, Praha, 760 pp.

Nálezová databáze Agentury ochrany přírody a krajiny (2012).

MAPY ZNÁMÉHO ROZŠÍŘENÍ DRUHU

Zaznamenané nálezy do roku 1979

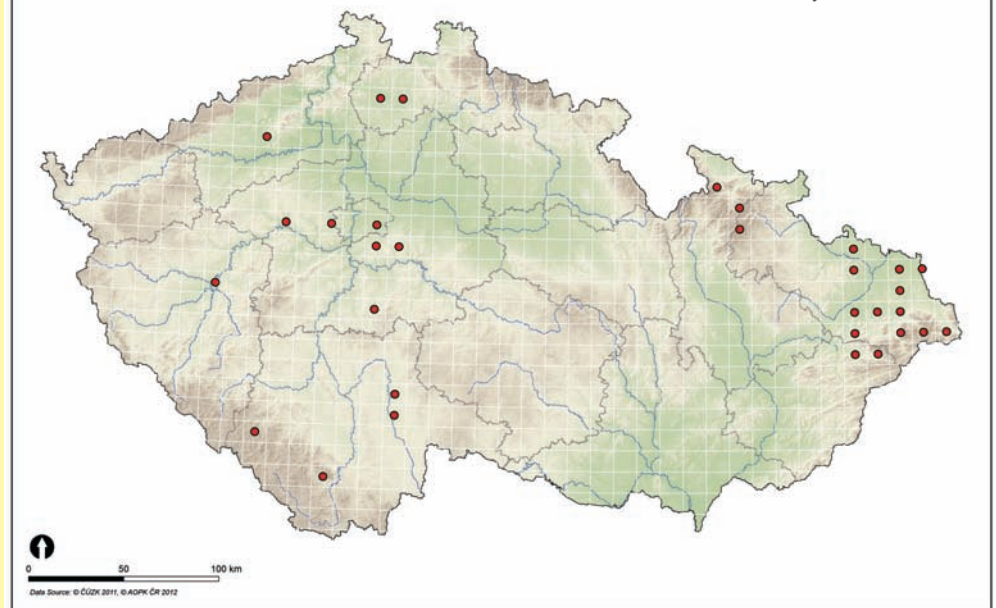

Zaznamenané nálezy v letech 1980-1999

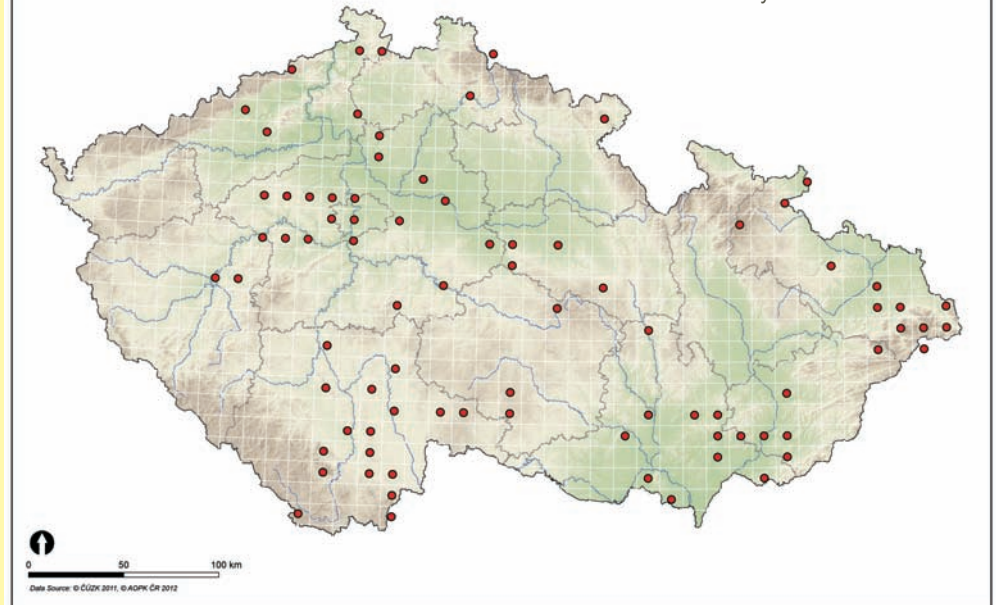

Zaznamenané nálezy po roce 2000

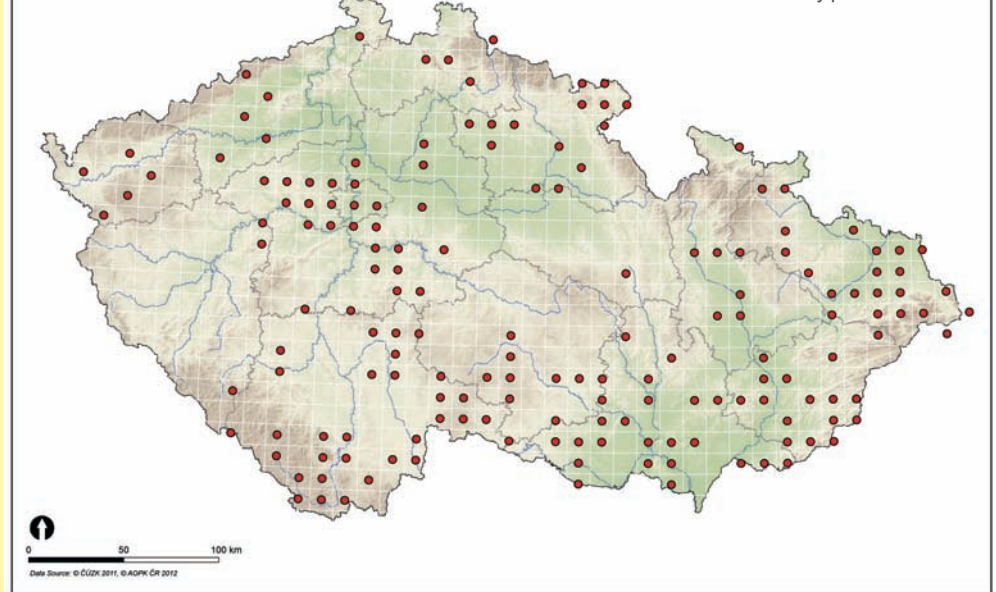

Veškeré známé nálezy

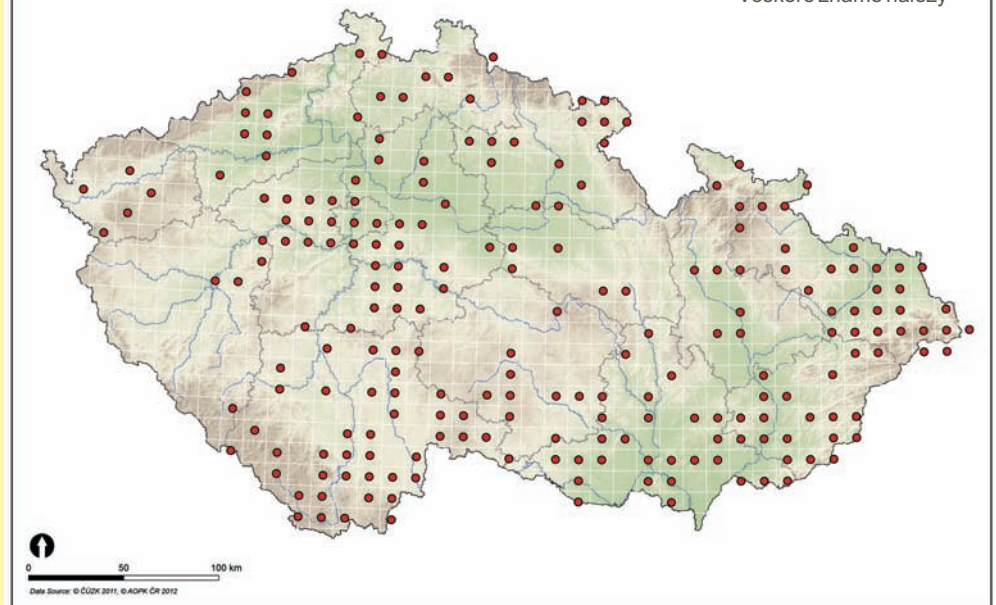

Soubor map rozšíření druhu *Cicindela hybrida* L., 1758 (Coleoptera: Carabidae) v České republice



Autoři:
Oto Nakládal
Radek Hejda

Tato mapa byla vytvořena v rámci projektu CIGA 20124310 Model prognóz přemnožení bekyně mnišky (*Lymantria monacha* L.) v podmínkách měnícího se klimatu v ČR.

Česká zemědělská univerzita v Praze - Fakulta lesnická a dřevařská Praha, 2012

CHARAKTERISTIKA STŘEVLÍKOVITÝCH

Studium střevlíkovitých brouků (Carabidae) má v České republice dlouholetou tradici. Zejména díky sběratelské oblibě se jedná o jednu z nejlépe probádaných čeledí hmyzu. U většiny druhů jsou dobře prozkoumány zejména ekologické nároky ale i jejich přibližné faunistické rozšíření. I díky tomuto faktu jsou považovány za jednu z nejvýznamnějších bioindikčních skupin organismů (např. Hůrka, Veselý & Farkač (1996)).

Moderní přehled našich druhů prvně podal Kult (1947), následné přehledy pak byly publikovány v letech 1972 až 1993 (Pulpán & Reška 1972; Pulpán & Hůrka 1984, 1993). Doposud poslední seznam druhů, publikoval Hůrka (1996).

V současné době je z území České republiky evidováno 518 druhů a poddruhů včetně druhů vyhynulých. Stálý výskyt dalších 22 druhů a poddruhů nebyl dosud dostatečně potvrzen (Veselý & kol 2005). Do Červeného seznamu ohrožených druhů České republiky je řazeno 174 druhů a poddruhů (33,6 % z celkového počtu). Ze zákona je chráněno dle přílohy č. III Vyhlášky 359/1992 Sb. 16 konkrétních druhů, dále celý rod *Brachinus*, a kromě druhu *Cicindela hybrida* Linnaeus, 1758 také celý rod *Cicindela*. Do soustavy NATURA 2000 jsou zařazeny 3 druhy.

Střevlíkovití obývají nejrůznější stanoviště od mokřích, bažinatých nebo pobřežních až po suchá stepní a pouštní. Většina druhů žije na povrchu půdy pod kameny nebo v hrabance. Žijí i na bylinách, keřích a stromech, některé druhy i pod kůrou a v hničícím dřevě. Známé druhy vyžadující zastínění (lesní), ale i druhy heliofilní, pobíhající za dne a plného slunce na otevřených biotopech. Mikrokavernikolní druhy žijí v půdě, často pod hluboko zapadlými kameny. Některé druhy žijí jen v nížinách, jiné jen v alpských pásmech hor. Většina středoevropských druhů je však spíše vlhkomilných s noční aktivitou (Hůrka 1996).

Střevlíkovití patří mezi dominantní dravé bezobratlé ve společenstvech epigeicky žijících organismů. Potravně jsou to především příležitostní polyfágní predátoři. Některé druhy jsou však dravé i fytofágní, zatímco jiné striktně fytofágní (Jennings, Houseweart & Dunn 1986). Naši zástupci patří hlavně mezi nespecializované masožravce lovcí aktivně kořist nebo vyhledávající uhynulé bezobratlé a výjimečně obratlovce. Část z nich jsou potravní specialisté vázaní např. na housenky, chvostoskoky, larvy i imaga drabčků nebo plicnaté plže.

CHARAKTERISTIKA DRUHU

Euroasijský druh; v ČR nominotypický poddruh, na celém území hojný, především na suchých písčítých stanovištích (Hůrka 1996).

Eurytopní, psamofilní, písčité břehy, písčité přesypy, pískovny a šterkovny, písčité suché travnaté plochy, písčité světlé lesy (Koch 1989); adaptabilní (Hůrka, Veselý & Farkač 1996).



PRO UŽIVATELE

Poznání aktuálního i historického rozšíření konkrétních druhů je základem pro jejich efektivní ochranu do budoucna. Mnohé druhy střevlíkovitých jsou těsně vázány na prostředí a jsou citlivé k jeho byť nepatrným změnám. Na změny v prostředí pak jednotlivé druhy v interakci s ostatními reagují rozdílným způsobem, což se v konečném důsledku projeví ve změně abundance těchto druhů. V současné době se mnohé biotopy mění velmi dynamicky především díky globálním změnám klimatu a antropogenním vlivům. Prezentovaný soubor map dává představu o celkovém historickém rozšíření druhu na území ČR, dále pak ve třech periodách (do roku 1979, v období 1980 až 1999 a 2000 až do současnosti). Přibližně stejný počet obsazených čtverců ve všech 3 periodách ukazuje na stabilní areál rozšíření v ČR. Výrazný nárůst počtu obsazených čtverců, nebo naopak jejich výrazný pokles značí expandující respektive mizející druh. Při srovnání s celkovým historickým areálem rozšíření lze pak vyhodnocovat posuny areálu rozšíření.

TYPICKÝ BIOTOP



POUŽITÁ LITERATURA A ZDROJE DAT

Hůrka K. 1996: Carabidae of the Czech and Slovak Republics. Carabidae České a Slovenské republiky. Kabourek, Zlín. 565 pp.

Hůrka K., Veselý P. & Farkač J. 1996: Využití střevlíkovitých (Coleoptera: Carabidae) k indikaci kvality prostředí. Klapalekiana 32: 15-26.

Jennings D. T., Houseweart M.W. & Dunn G. A. 1986: Carabid beetles (Coleoptera: Carabidae) associated with strip clearcut and dense spruce-fir forest of Maine. The Coleopterists Bulletin, 40(3): 251-263.

Koch K. 1989: Die Käfer Mitteleuropas, Ökologie. Band 1. Goecke & Evers, Krefeld. 440 pp.

Veselý P., Moravec P. & Stanovský J. 2005: Carabidae (střevlíkovití), pp. 406411. In: [eds]: Červený seznam ohrožených druhů České republiky. Bezobratlí. List of threatened species in the Czech Republic. Invertebrates. Agentura ochrany přírody a krajiny ČR, Praha, 760 pp.

Nálezová databáze Agentury ochrany přírody a krajiny (2012).

MAPY ZNÁMÉHO ROZŠÍŘENÍ DRUHU

Zaznamenané nálezy do roku 1979

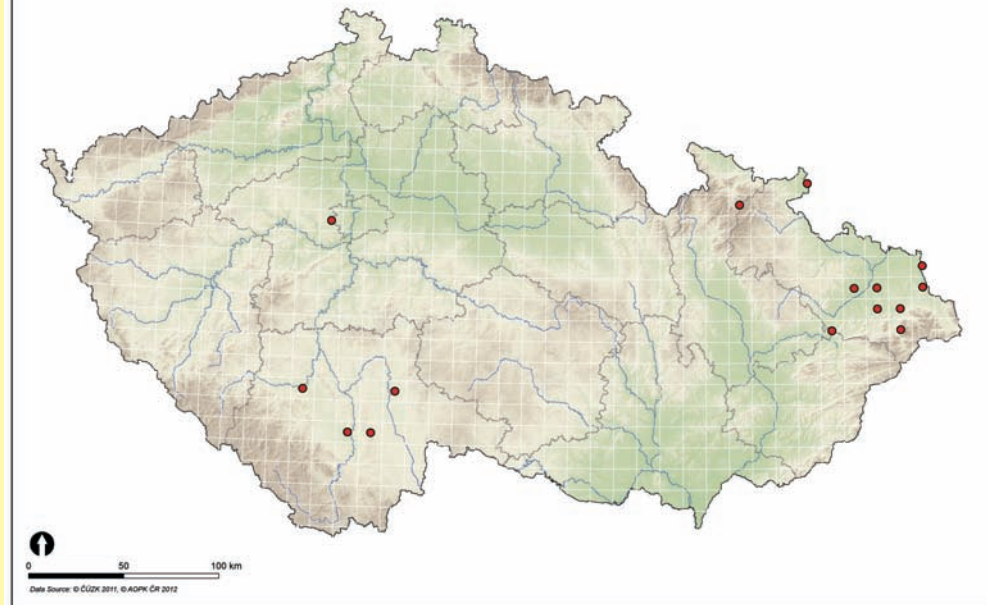

Zaznamenané nálezy v letech 1980-1999

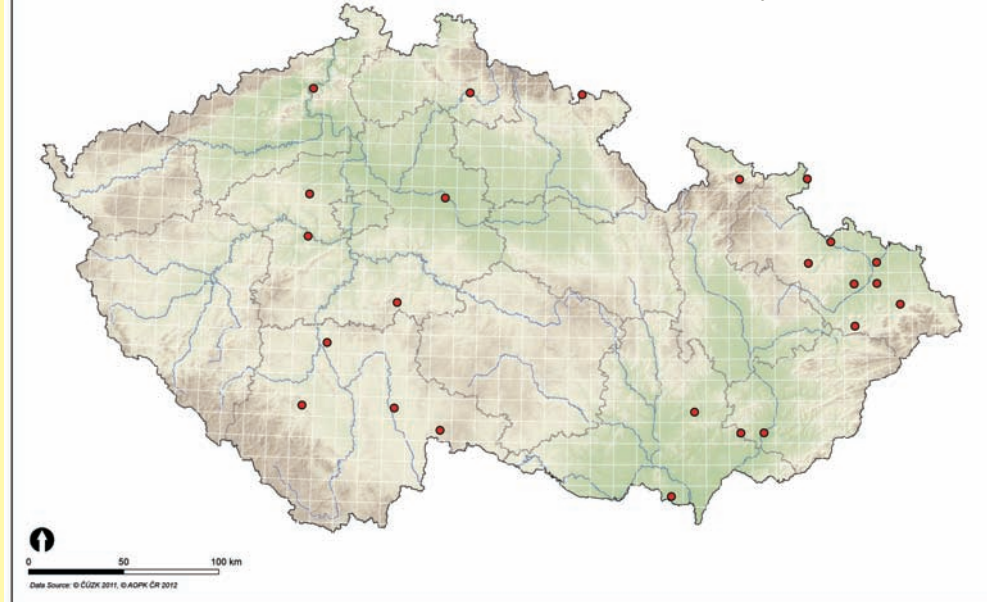

Zaznamenané nálezy po roce 2000

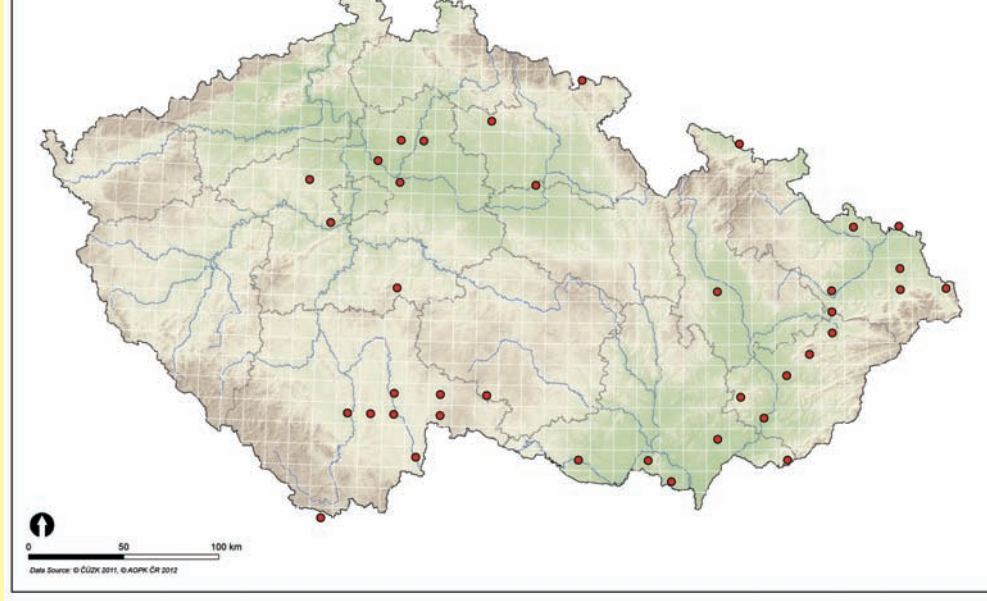

Veškeré známé nálezy

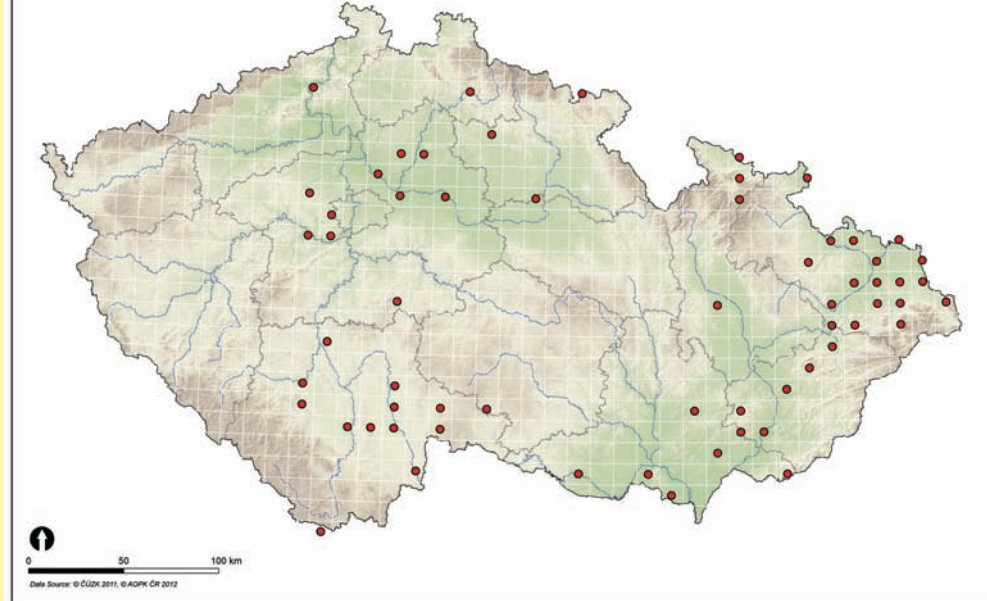

Soubor map rozšíření druhu *Cicindela sylvatica* L., 1758 (Coleoptera: Carabidae) v České republice)



Autoři:
Oto Nakládal
Radek Hejda

Tato mapa byla vytvořena v rámci projektu CIGA 20124310 Model prognóz přemnožení bekyně mnišky (*Lymantria monacha* L.) v podmínkách měnícího se klimatu v ČR.

Česká zemědělská univerzita v Praze - Fakulta lesnická a dřevařská Praha, 2012

CHARAKTERISTIKA STŘEVĚLÍKOVITÝCH

Studium střevlíkovitých brouků (Carabidae) má v České republice dlouholetou tradici. Zejména díky sběratelské oblibě se jedná o jednu z nejlépe probádaných čeledí hmyzu. U většiny druhů jsou dobře prozkoumány zejména ekologické nároky ale i jejich přibližné faunistické rozšíření. I díky tomuto faktu jsou považovány za jednu z nejvýznamnějších bioindikačních skupin organismů (např. Hůrka, Veselý & Farkač (1996)).

Moderní přehled našich druhů prvně podal Kult (1947), následné přehledy pak byly publikovány v letech 1972 až 1993 (Pulpán & Reška 1972; Pulpán & Hůrka 1984, 1993). Doposud poslední seznam druhů, publikoval Hůrka (1996).

V současné době je z území České republiky evidováno 518 druhů a poddruhů včetně druhů vyhynulých. Stálý výskyt dalších 22 druhů a poddruhů nebyl dosud dostatečně potvrzen (Veselý & kol 2005).

Do Červeného seznamu ohrožených druhů České republiky je řazeno 174 druhů a poddruhů (33,6 % z celkového počtu). Ze zákona je chráněno dle přílohy č. III Vyhlášky 359/1992 Sb. 16 konkrétních druhů, dále celý rod *Brachinus*, a kromě druhu *Cicindela hybrida* Linnaeus, 1758 také celý rod *Cicindela*. Do soustavy NATURA 2000 jsou zařazeny 3 druhy.

Střevlíkovití obývají nejrůznější stanoviště od mokřích, bažinatých nebo pobřežních až po suchá stepní a pouštní. Většina druhů žije na povrchu půdy pod kameny nebo v hrabance. Žijí i na bylinách, keřích a stromech, některé druhy i pod kůrou a v hničícím dřevě. Známé druhy vyžadující zastínění (lesní), ale i druhy heliofilní, pobíhající za dne a plného slunce na otevřených biotopech. Mikrokavernikolní druhy žijí v půdě, často pod hluboko zapadlými kameny. Některé druhy žijí jen v nížinách, jiné jen v alpských pásmech hor. Většina středoevropských druhů je však spíše vlhkomilných s noční aktivitou (Hůrka 1996).

Střevlíkovití patří mezi dominantní dravé bezobratlé ve společenstvech epigeicky žijících organismů. Potravně jsou to především příležitostní polyfágní predátoři. Některé druhy jsou však dravé i fytofágní, zatímco jiné striktně fytofágní (Jennings, Houseweart & Dunn 1986). Naši zástupci patří hlavně mezi nespecializované masožravce lovcí aktivně kořist nebo vyhledávající uhynulé bezobratlé a výjimečně obratlovce. Část z nich jsou potravní specialisté vázaní např. na housenky, chvostoskoky, larvy i imaga drabčků nebo plicnaté plže.

CHARAKTERISTIKA DRUHU

Eurosibiřský druh, v ČR sporadicky po celém území na písčitém podkladu, často v borových lesích se sporou vegetací; nížiny až pahorkatiny (Hůrka 1996).

Eurytopní, psamofilní; písčité vřesoviště (*Calluna*), světlé borové lesy, pobřežní duny (Koch 1989); adaptabilní (Hůrka, Veselý & Farkač 1996).



PRO UŽIVATELE

Poznání aktuálního i historického rozšíření konkrétních druhů je základem pro jejich efektivní ochranu do budoucna. Mnohé druhy střevlíkovitých jsou těsně vázány na prostředí a jsou citlivé k jeho byť nepatrným změnám. Na změny v prostředí pak jednotlivé druhy v interakci s ostatními reagují rozdílným způsobem, což se v konečném důsledku projeví ve změně abundance těchto druhů. V současné době se mnohé biotopy mění velmi dynamicky především díky globálním změnám klimatu a antropogenním vlivům. Prezentovaný soubor map dává představu o celkovém historickém rozšíření druhu na území ČR, dále pak ve třech periodách (do roku 1979, v období 1980 až 1999 a 2000 až do současnosti). Přibližně stejný počet obsazených čtverců ve všech 3 periodách ukazuje na stabilní areál rozšíření v ČR. Výrazný nárůst počtu obsazených čtverců, nebo naopak jejich výrazný pokles značí expandující respektive mizející druh. Při srovnání s celkovým historickým areálem rozšíření lze pak vyhodnocovat posuny areálu rozšíření.

TYPICKÝ BIOTOP



POUŽITÁ LITERATURA A ZDROJE DAT

Hůrka K. 1996: Carabidae of the Czech and Slovak Republics. Carabidae České a Slovenské republiky. Kabourek, Zlín. 565 pp.

Hůrka K., Veselý P. & Farkač J. 1996: Využití střevlíkovitých (Coleoptera: Carabidae) k indikaci kvality prostředí. Klapalekiana 32: 15-26.

Jennings D. T., Houseweart M.W. & Dunn G. A. 1986: Carabid beetles (Coleoptera: Carabidae) associated with strip clearcut and dense spruce-fir forest of Maine. The Coleopterists Bulletin, 40(3): 251-263.

Koch K. 1989: Die Käfer Mitteleuropas, Ökologie. Band 1. Goecke & Evers, Krefeld. 440 pp.

Veselý P., Moravec P. & Stanovský J. 2005: Carabidae (střevlíkovití), pp. 406411. In: [eds]: Červený seznam ohrožených druhů České republiky. Bezobratlí. List of threatened species in the Czech Republic. Invertebrates. Agentura ochrany přírody a krajiny ČR, Praha, 760 pp.

Nálezová databáze Agentury ochrany přírody a krajiny (2012).

MAPY ZNÁMÉHO ROZŠÍŘENÍ DRUHU

Zaznamenané nálezy do roku 1979

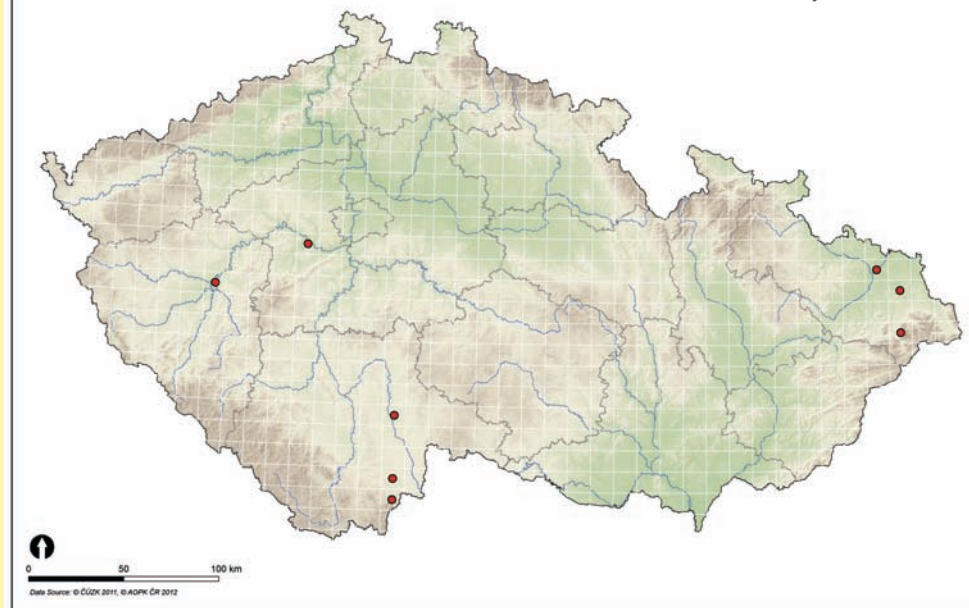

Zaznamenané nálezy v letech 1980-1999

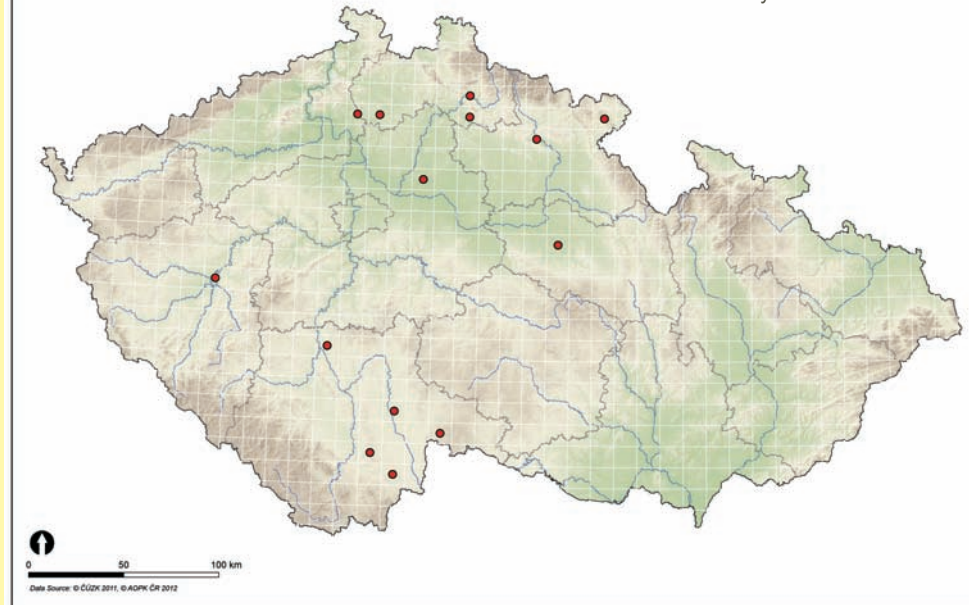

Zaznamenané nálezy po roce 2000

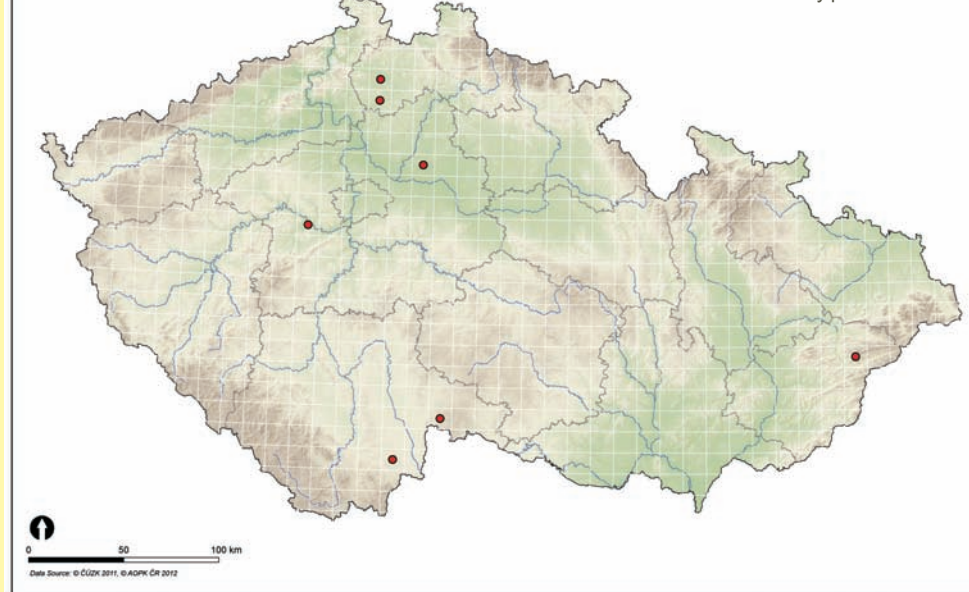

Veškeré známé nálezy

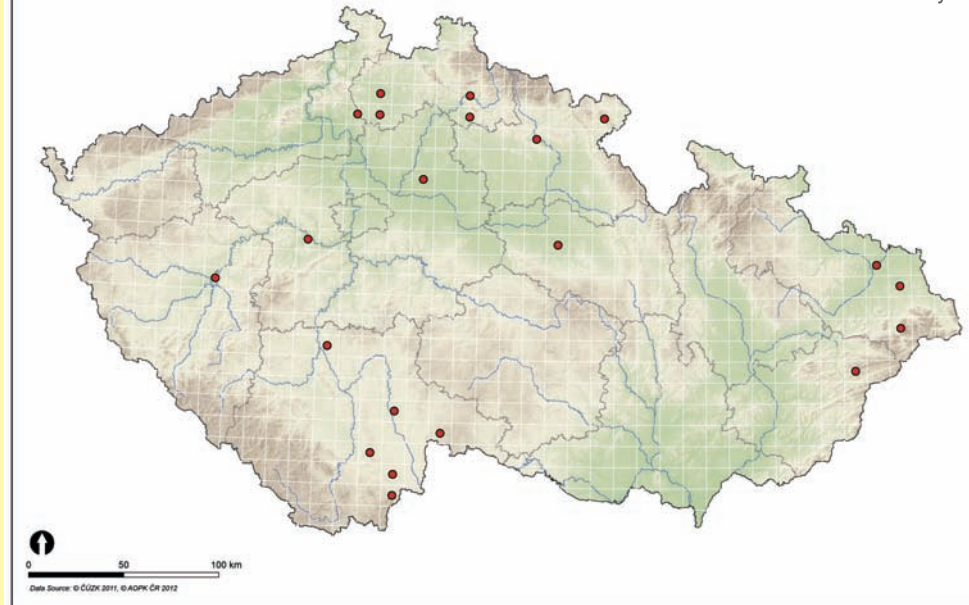

Soubor map rozšíření druhu *Cylindera arenaria viennensis* (Schrank, 1781) (Coleoptera: Carabidae) v České republice



Autoři:
Oto Nakládal
Radek Hejda

Tato mapa byla vytvořena v rámci projektu CIGA 20124310 Model prognóz přemnožení bekyně mnišky (*Lymantria monacha* L.) v podmínkách měnícího se klimatu v ČR.

Česká zemědělská univerzita v Praze - Fakulta lesnická a dřevařská Praha, 2012

CHARAKTERISTIKA STŘEVĚLÍKOVITÝCH

Studium střevlíkovitých brouků (Carabidae) má v České republice dlouholetou tradici. Zejména díky sběratelské oblibě se jedná o jednu z nejlépe probádaných čeledí hmyzu. U většiny druhů jsou dobře prozkoumány zejména ekologické nároky ale i jejich přibližné faunistické rozšíření. I díky tomuto faktu jsou považovány za jednu z nejvýznamnějších bioindikačních skupin organismů (např. Húrka, Veselý & Farkač (1996)).

Moderní přehled našich druhů prvně podal Kult (1947), následné přehledy pak byly publikovány v letech 1972 až 1993 (Pulpán & Reška 1972; Pulpán & Húrka 1984, 1993). Doposud poslední seznam druhů, publikoval Húrka (1996).

V současné době je z území České republiky evidováno 518 druhů a poddruhů včetně druhů vyhynulých. Stálý výskyt dalších 22 druhů a poddruhů nebyl dosud dostatečně potvrzen (Veselý & kol 2005). Do Červeného seznamu ohrožených druhů České republiky je řazeno 174 druhů a poddruhů (33,6 % z celkového počtu). Ze zákona je chráněno dle přílohy č. III Vyhlášky 359/1992 Sb. 16 konkrétních druhů, dále celý rod *Brachinus*, a kromě druhu *Cicindela hybrida* Linnaeus, 1758 také celý rod *Cicindela*. Do soustavy NATURA 2000 jsou zařazeny 3 druhy.

Střevlíkovití obývají nejrozličnější stanoviště od mokřích, bažinatých nebo pobřežních až po suchá stepní a pouštní. Většina druhů žije na povrchu půdy pod kameny nebo v hrabance. Žijí i na bylinách, keřích a stromech, některé druhy i pod kůrou a v hničícím dřevě. Známé druhy vyžadující zastínění (lesní), ale i druhy heliofilní, pobíhající za dne a plného slunce na otevřených biotopech. Mikrokavernikolní druhy žijí v půdě, často pod hluboko zapadlými kameny. Některé druhy žijí jen v nížinách, jiné jen v alpských pásmech hor. Většina středoevropských druhů je však spíše vlhkomilných s noční aktivitou (Húrka 1996).

Střevlíkovití patří mezi dominantní dravé bezobratlé ve společenstvech epigeicky žijících organismů. Potravně jsou to především příležitostní polyfágní predátoři. Některé druhy jsou však dravé i fytofágní, zatímco jiné striktně fytofágní (Jennings, Houseweart & Dunn 1986). Naši zástupci patří hlavně mezi nespecializované masožravce lovcí aktivně kořist nebo vyhledávající uhynulé bezobratlé a výjimečně obratlovce. Část z nich jsou potravní specialisté vázaní např. na housenky, chvostokoky, larvy i imaga drabčků nebo plicnaté plže.

CHARAKTERISTIKA DRUHU

Druh jihovýchodní Francie, Itálie, Balkánu, jihu střední Evropy a východní Evropy, v ČR zastoupený poddruhem rozšířeným od Bavorska na východ. Lokálně, především v jižní části republiky na písčitéch stanovištích. (Húrka 1996).

Stenotopní, psamofilní, ripikolní, písčité lavice na říčních březích, zvláště písčité plochy (Koch 1989); reliktní (Húrka, Veselý & Farkač 1996).



PRO UŽIVATELE

Poznání aktuálního i historického rozšíření konkrétních druhů je základem pro jejich efektivní ochranu do budoucna. Mnohé druhy střevlíkovitých jsou těsně vázány na prostředí a jsou citlivé k jeho byť nepatrným změnám. Na změny v prostředí pak jednotlivé druhy v interakci s ostatními reagují rozdílným způsobem, což se v konečném důsledku projeví ve změně abundance těchto druhů. V současné době se mnohé biotopy mění velmi dynamicky především díky globálním změnám klimatu a antropogenním vlivům. Prezentovaný soubor map dává představu o celkovém historickém rozšíření druhu na území ČR, dále pak ve třech periodách (do roku 1979, v periodě 1980 až 1999 a 2000 až do současnosti). Přibližně stejný počet obsazených čtverců ve všech 3 periodách ukazuje na stabilní areál rozšíření v ČR. Výrazný nárůst počtu obsazených čtverců, nebo naopak jejich výrazný pokles značí expandující respektive mizející druh. Při srovnání s celkovým historickým areálem rozšíření lze pak vyhodnocovat posuny areálu rozšíření.

TYPICKÝ BIOTOP



POUŽITÁ LITERATURA A ZDROJE DAT

Húrka K. 1996: Carabidae of the Czech and Slovak Republics. Carabidae České a Slovenské republiky. Kabourek, Zlín. 565 pp.

Húrka K., Veselý P. & Farkač J. 1996: Využití střevlíkovitých (Coleoptera: Carabidae) k indikaci kvality prostředí. Klapalekiana 32: 15-26.

Jennings D. T., Houseweart M. W. & Dunn G. A. 1986: Carabid beetles (Coleoptera: Carabidae) associated with strip clearcut and dense spruce-fir forest of Maine. The Coleopterists Bulletin, 40(3): 251-263.

Koch K. 1989: Die Käfer Mitteleuropas, Ökologie. Band 1. Goecke & Evers, Krefeld. 440 pp.

Veselý P., Moravec P. & Stanovský J. 2005: Carabidae (střevlíkovití), pp. 406411. In: [eds]: Červený seznam ohrožených druhů České republiky. Bezobratlí. List of threatened species in the Czech Republic. Invertebrates. Agentura ochrany přírody a krajiny ČR, Praha, 760 pp.

Nálezová databáze Agentury ochrany přírody a krajiny (2012).

MAPY ZNÁMÉHO ROZŠÍŘENÍ DRUHU

Zaznamenané nálezy do roku 1979

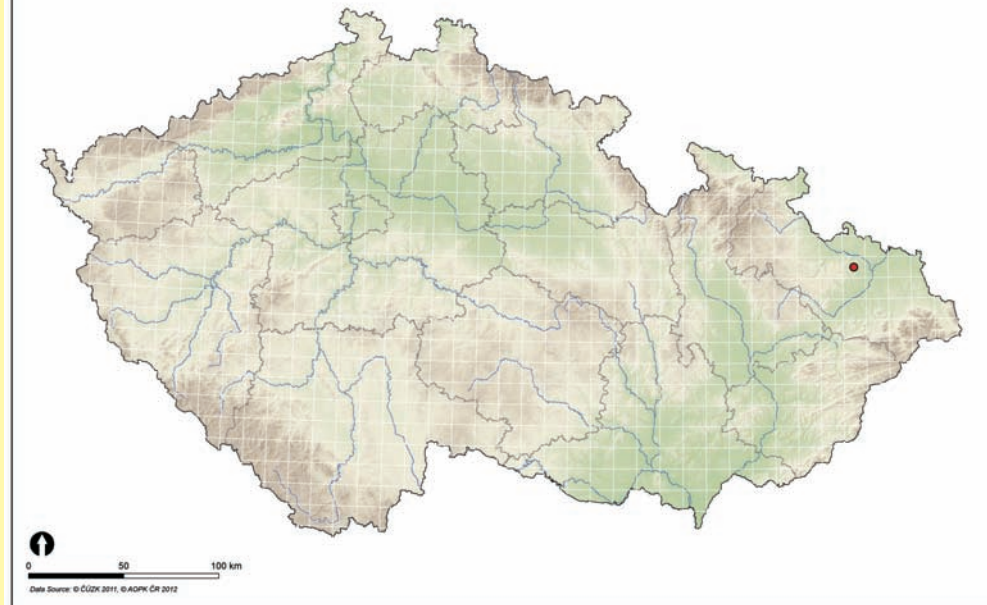

Zaznamenané nálezy v letech 1980-1999

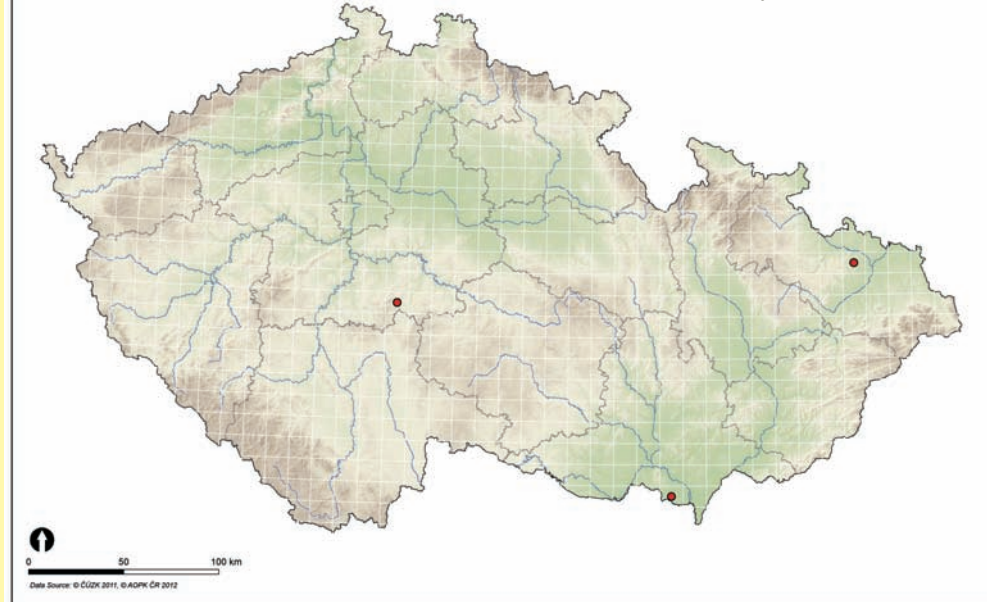

Zaznamenané nálezy po roce 2000

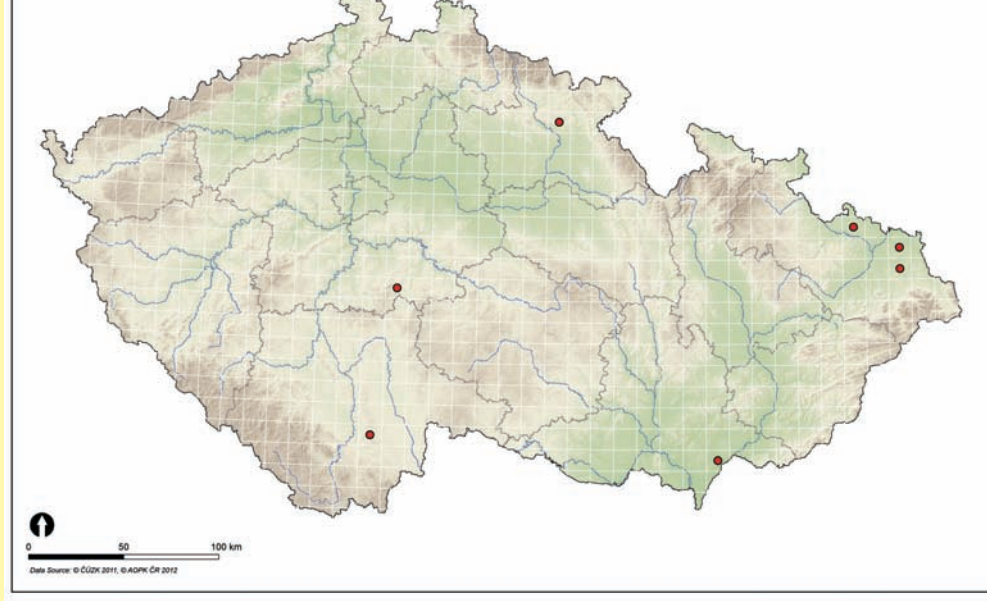

Veškeré známé nálezy

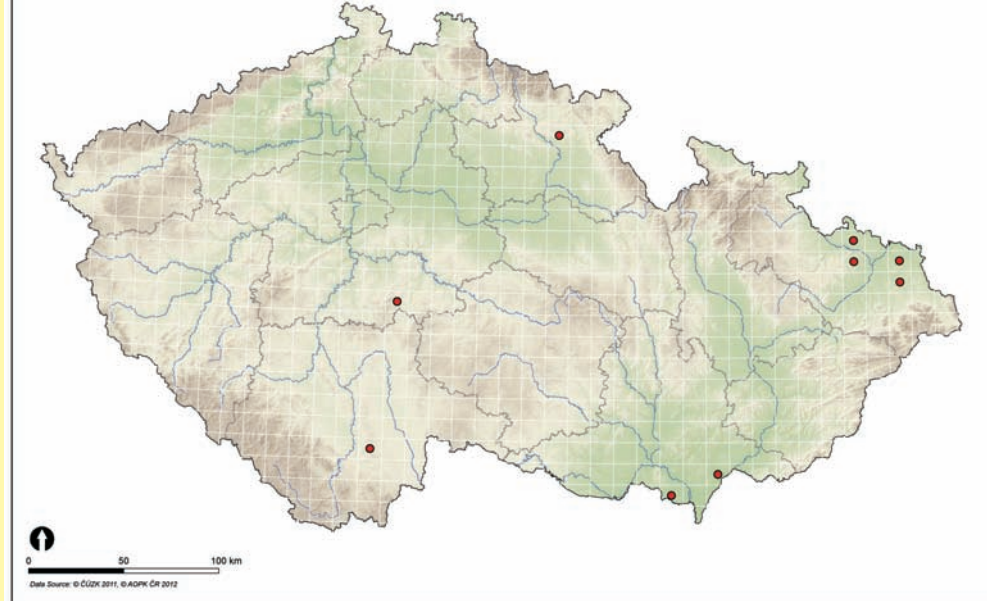

Soubor map rozšíření druhu *Cylindera germanica* (L., 1758) (Coleoptera: Carabidae) v České republice



Autoři:
Oto Nakládal
Radek Hejda

Tato mapa byla vytvořena v rámci projektu CIGA 20124310 Model prognóz přemnožení bekyně mnišky (*Lymantria monacha* L.) v podmínkách měnícího se klimatu v ČR.

Česká zemědělská univerzita v Praze - Fakulta lesnická a dřevařská Praha, 2012

CHARAKTERISTIKA STŘEVĚLÍKOVITÝCH

Studium střevlíkovitých brouků (Carabidae) má v České republice dlouholetou tradici. Zejména díky sběratelské oblibě se jedná o jednu z nejlépe probádaných čeledí hmyzu. U většiny druhů jsou dobře prozkoumány zejména ekologické nároky ale i jejich přibližné faunistické rozšíření. I díky tomuto faktu jsou považovány za jednu z nejvýznamnějších bioindikčních skupin organismů (např. Hůrka, Veselý & Farkač 1996).

Moderní přehled našich druhů prvně podal Kult (1947), následné přehledy pak byly publikovány v letech 1972 až 1993 (Pulpán & Reška 1972; Pulpán & Hůrka 1984, 1993). Doposud poslední seznam druhů, publikoval Hůrka (1996).

V současné době je z území České republiky evidováno 518 druhů a poddruhů včetně druhů vyhynulých. Stálý výskyt dalších 22 druhů a poddruhů nebyl dosud dostatečně potvrzen (Veselý & kol 2005). Do Červeného seznamu ohrožených druhů České republiky je řazeno 174 druhů a poddruhů (33,6 % z celkového počtu). Ze zákona je chráněno dle přílohy č. III Vyhlášky 359/1992 Sb. 16 konkrétních druhů, dále celý rod *Brachinus*, a kromě druhu *Cicindela hybrida* Linnaeus, 1758 také celý rod *Cicindela*. Do soustavy NATURA 2000 jsou zařazeny 3 druhy.

Střevlíkovití obývají nejrozličnější stanoviště od mokřích, bažinatých nebo pobřežních až po suchá stepní a pouštní. Většina druhů žije na povrchu půdy pod kameny nebo v hrabance. Žijí i na bylinách, keřích a stromech, některé druhy i pod kůrou a v hničícím dřevě. Známé druhy vyžadující zastínění (lesní), ale i druhy heliofilní, pobíhající za dne a plného slunce na otevřených biotopech. Mikrokavernikolní druhy žijí v půdě, často pod hluboko zapadlými kameny. Některé druhy žijí jen v nížinách, jiné jen v alpských pásmech hor. Většina střevlíkovitých druhů je však spíše vlhkomilných s noční aktivitou (Hůrka 1996).

Střevlíkovití patří mezi dominantní dravé bezobratlé ve společenstvech epigeicky žijících organismů. Potravně jsou to především příležitostní polyfágní predátoři. Některé druhy jsou však dravé i fytofágní, zatímco jiné striktně fytofágní (Jennings, Houseweart & Dunn 1986). Naši zástupci patří hlavně mezi nespecializované masožravce lovcí aktivně kořist nebo vyhledávající uhynulé bezobratlé a výjimečně obratlovce. Část z nich jsou potravní specialisté vázaní např. na housenky, chvostokoky, larvy i imaga drabčků nebo plicnaté plže.

CHARAKTERISTIKA DRUHU

Euroasijský druh, žijící na celém území, především v nížinách, na pastvinách, okrajích polí, ne na písčité půdě (Hůrka 1996).

Eurytopní, xerofilní, suchá pole (často sklizená obilná pole), travnaté suché ruderály, stepi, vřesoviště, vápenaté pastviny, suché okraje lesů (Koch 1989); adaptabilní (Hůrka, Veselý & Farkač 1996).



PRO UŽIVATELE

Poznání aktuálního i historického rozšíření konkrétních druhů je základem pro jejich efektivní ochranu do budoucna. Mnohé druhy střevlíkovitých jsou těsně vázány na prostředí a jsou citlivé k jeho byť nepatrným změnám. Na změny v prostředí pak jednotlivé druhy v interakci s ostatními reagují rozdílným způsobem, což se v konečném důsledku projeví ve změně abundance těchto druhů. V současné době se mnohé biotopy mění velmi dynamicky především díky globálním změnám klimatu a antropogenním vlivům. Prezentovaný soubor map dává představu o celkovém historickém rozšíření druhu na území ČR, dále pak ve třech periodách (do roku 1979, v periodě 1980 až 1999 a 2000 až do současnosti). Přibližně stejný počet obsazených čtverců ve všech 3 periodách ukazuje na stabilní areál rozšíření v ČR. Výrazný nárůst počtu obsazených čtverců, nebo naopak jejich výrazný pokles značí expandující respektive mizející druh. Při srovnání s celkovým historickým areálem rozšíření lze pak vyhodnocovat posuny areálu rozšíření.

TYPICKÝ BIOTOP



POUŽITÁ LITERATURA A ZDROJE DAT

Hůrka K. 1996: Carabidae of the Czech and Slovak Republics. Carabidae České a Slovenské republiky. Kabourek, Zlín. 565 pp.

Hůrka K., Veselý P. & Farkač J. 1996: Využití střevlíkovitých (Coleoptera: Carabidae) k indikaci kvality prostředí. Klapalekiana 32: 15-26.

Jennings D. T., Houseweart M.W. & Dunn G. A. 1986: Carabid beetles (Coleoptera: Carabidae) associated with strip clearcut and dense spruce-fir forest of Maine. The Coleopterists Bulletin, 40(3): 251-263.

Koch K. 1989: Die Käfer Mitteleuropas, Ökologie. Band 1. Goecke & Evers, Krefeld. 440 pp.

Veselý P., Moravec P. & Stanovský J. 2005: Carabidae (střevlíkovití), pp. 406411. In: [eds]: Červený seznam ohrožených druhů České republiky. Bezobratlí. List of threatened species in the Czech Republic. Invertebrates. Agentura ochrany přírody a krajiny ČR, Praha, 760 pp.

Nálezová databáze Agentury ochrany přírody a krajiny (2012).

MAPY ZNÁMÉHO ROZŠÍŘENÍ DRUHU

Zaznamenané nálezy do roku 1979



Zaznamenané nálezy v letech 1980-1999

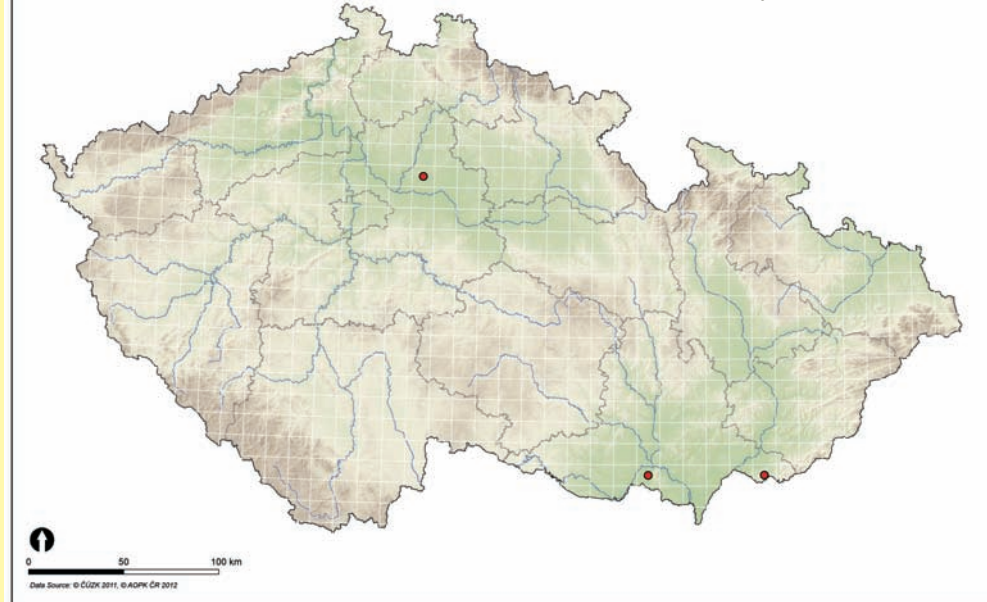

Zaznamenané nálezy po roce 2000

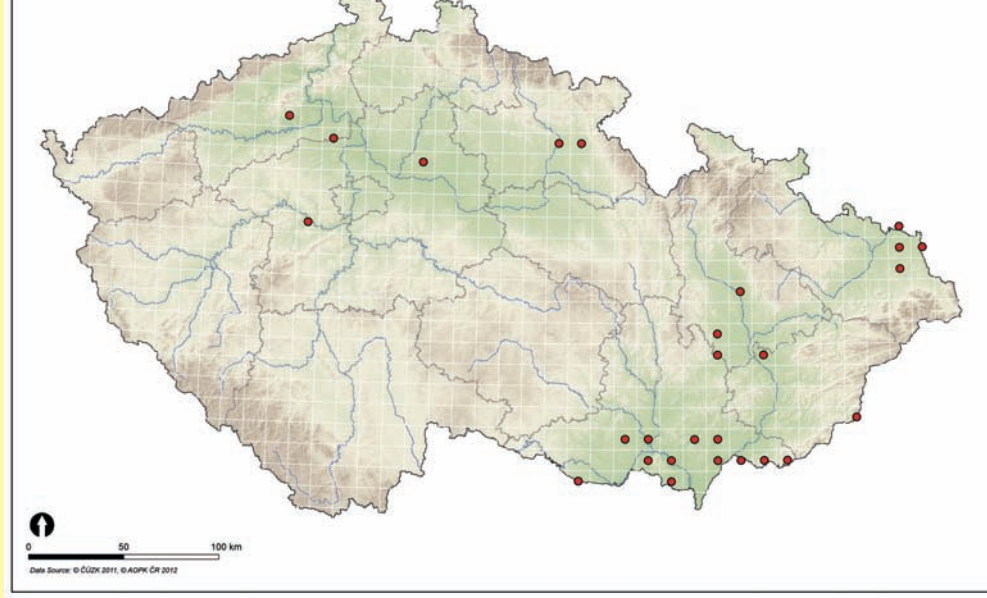

Veškeré známé nálezy

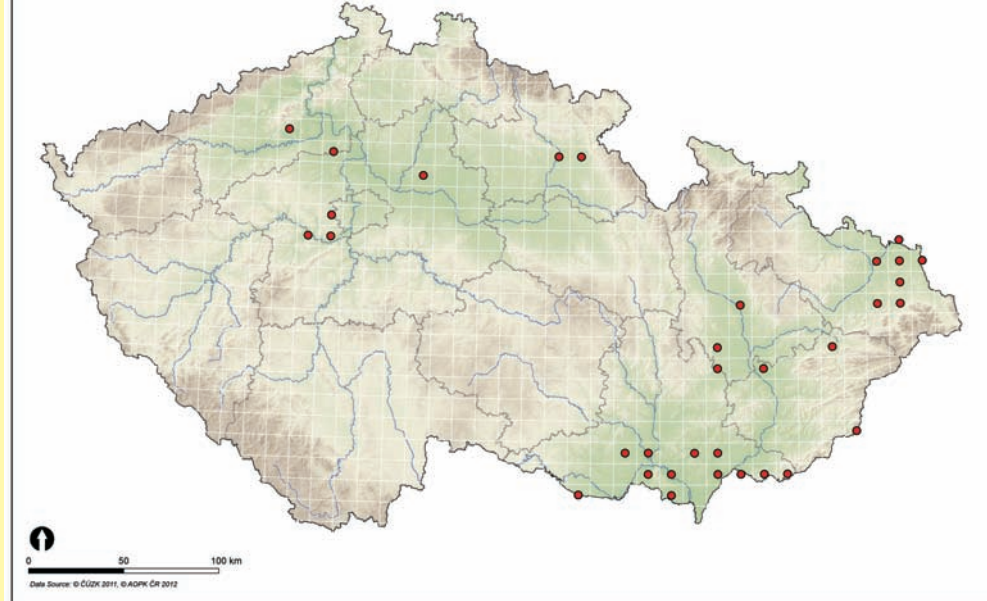

Soubor map rozšíření druhu *Omophron limbatum* (Fabricius, 1776) (Coleoptera: Carabidae) v České republice



Autoři:
Oto Nakládal
Radek Hejda

Tato mapa byla vytvořena v rámci projektu CIGA 20124310 Model prognóz přemnožení bekyně mnišky (*Lymantria monacha* L.) v podmínkách měnícího se klimatu v ČR.

Česká zemědělská univerzita v Praze - Fakulta lesnická a dřevařská Praha, 2012

CHARAKTERISTIKA STŘEVLÍKOVITÝCH

Studium střevlíkovitých brouků (Carabidae) má v České republice dlouholetou tradici. Zejména díky sběratelské oblibě se jedná o jednu z nejlépe probádaných čeledí hmyzu. U většiny druhů jsou dobře prozkoumány zejména ekologické nároky ale i jejich přibližné faunistické rozšíření. I díky tomuto faktu jsou považovány za jednu z nejvýznamnějších bioindikačních skupin organismů (např. Hůrka, Veselý & Farkač (1996)).

Moderní přehled našich druhů prvně podal Kult (1947), následné přehledy pak byly publikovány v letech 1972 až 1993 (Pulpán & Reška 1972; Pulpán & Hůrka 1984, 1993). Doposud poslední seznam druhů, publikoval Hůrka (1996).

V současné době je z území České republiky evidováno 518 druhů a poddruhů včetně druhů vyhynulých. Stálý výskyt dalších 22 druhů a poddruhů nebyl dosud dostatečně potvrzen (Veselý & kol 2005). Do Červeného seznamu ohrožených druhů České republiky je řazeno 174 druhů a poddruhů (33,6 % z celkového počtu). Ze zákona je chráněno dle přílohy č. III Vyhlášky 359/1992 Sb. 16 konkrétních druhů, dále celý rod *Brachinus*, a kromě druhu *Cicindela hybrida* Linnaeus, 1758 také celý rod *Cicindela*. Do soustavy NATURA 2000 jsou zařazeny 3 druhy.

Střevlíkovití obývají nejrůznější stanoviště od mokřích, bažinatých nebo pobřežních až po suchá stepní a pouštní. Většina druhů žije na povrchu půdy pod kameny nebo v hrabance. Žijí i na bylinách, keřích a stromech, některé druhy i pod kůrou a v hnilých dřevě. Známé druhy vyžadující zastínění (lesní), ale i druhy heliofilní, pobíhající za dne a plného slunce na otevřených biotopech. Mikrokavernikolní druhy žijí v půdě, často pod hluboko zapadlými kameny. Některé druhy žijí jen v nížinách, jiné jen v alpských pásmech hor. Většina středoevropských druhů je však spíše vlhkomilných s noční aktivitou (Hůrka 1996).

Střevlíkovití patří mezi dominantní dravé bezobratlé ve společenstvech epigeicky žijících organismů. Potravně jsou to především příležitostní polyfágní predátoři. Některé druhy jsou však dravé i fytofágní, zatímco jiné striktně fytofágní (Jennings, Houseweart & Dunn 1986). Naši zástupci patří hlavně mezi nespecializované masožravce lovcí aktivně kořist nebo vyhledávající uhynulé bezobratlé a výjimečně obratlovce. Část z nich jsou potravní specialisté vázaní např. na housenky, chvostokoky, larvy i imaga drabčků nebo plicnaté plže.

CHARAKTERISTIKA DRUHU

V ČR hojný na holých písčítých, nezastíněných březích vod, písčivých s tůňkami; nížiny až podhůří (Hůrka 1996).

Stenotopní, hygrolilní, ripikolní, arenicol, písčité břehy tekoucích vod, šterkovny, cihelny, písčité pobřeží, slaniska (Koch 1989); adaptabilní (Hůrka, Veselý & Farkač 1996).



PRO UŽIVATELE

Poznání aktuálního i historického rozšíření konkrétních druhů je základem pro jejich efektivní ochranu do budoucna. Mnohé druhy střevlíkovitých jsou těsně vázány na prostředí a jsou citlivé k jeho byť nepatrným změnám. Na změny v prostředí pak jednotlivé druhy v interakci s ostatními reagují rozdílným způsobem, což se v konečném důsledku projeví ve změně abundance těchto druhů. V současné době se mnohé biotopy mění velmi dynamicky především díky globálním změnám klimatu a antropogenním vlivům. Prezentovaný soubor map dává představu o celkovém historickém rozšíření druhu na území ČR, dále pak ve třech periodách (do roku 1979, v periodě 1980 až 1999 a 2000 až do současnosti). Přibližně stejný počet obsazených čtverců ve všech 3 periodách ukazuje na stabilní areál rozšíření v ČR. Výrazný nárůst počtu obsazených čtverců, nebo naopak jejich výrazný pokles značí expandující respektive mizející druh. Při srovnání s celkovým historickým areálem rozšíření lze pak vyhodnocovat posuny areálu rozšíření.

TYPICKÝ BIOTOP



POUŽITÁ LITERATURA A ZDROJE DAT

Hůrka K. 1996: Carabidae of the Czech and Slovak Republics. Carabidae České a Slovenské republiky. Kabourek, Zlín. 565 pp.

Hůrka K., Veselý P. & Farkač J. 1996: Využití střevlíkovitých (Coleoptera: Carabidae) k indikaci kvality prostředí. Klapalekiana 32: 15-26.

Jennings D. T., Houseweart M.W. & Dunn G. A. 1986: Carabid beetles (Coleoptera: Carabidae) associated with strip clearcut and dense spruce-fir forest of Maine. The Coleopterists Bulletin, 40(3): 251-263.

Koch K. 1989: Die Käfer Mitteleuropas, Ökologie. Band 1. Goecke & Evers, Krefeld. 440 pp.

Veselý P., Moravec P. & Stanovský J. 2005: Carabidae (střevlíkovití), pp. 406411. In: [eds]: Červený seznam ohrožených druhů České republiky. Bezobratlí. List of threatened species in the Czech Republic. Invertebrates. Agentura ochrany přírody a krajiny ČR, Praha, 760 pp.

Nálezová databáze Agentury ochrany přírody a krajiny (2012).

MAPY ZNÁMÉHO ROZŠÍŘENÍ DRUHU

Zaznamenané nálezy do roku 1979

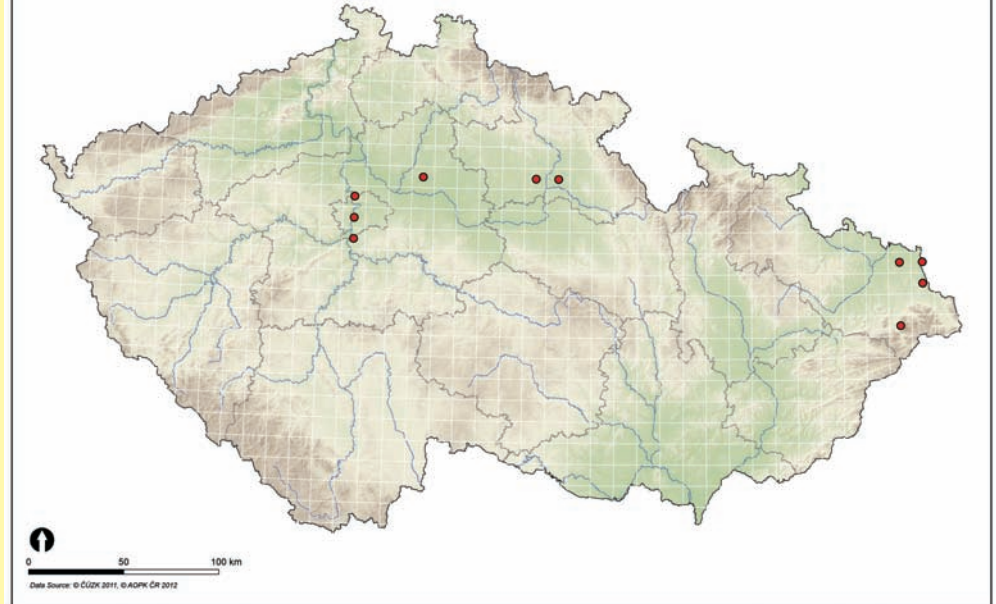

Zaznamenané nálezy v letech 1980-1999

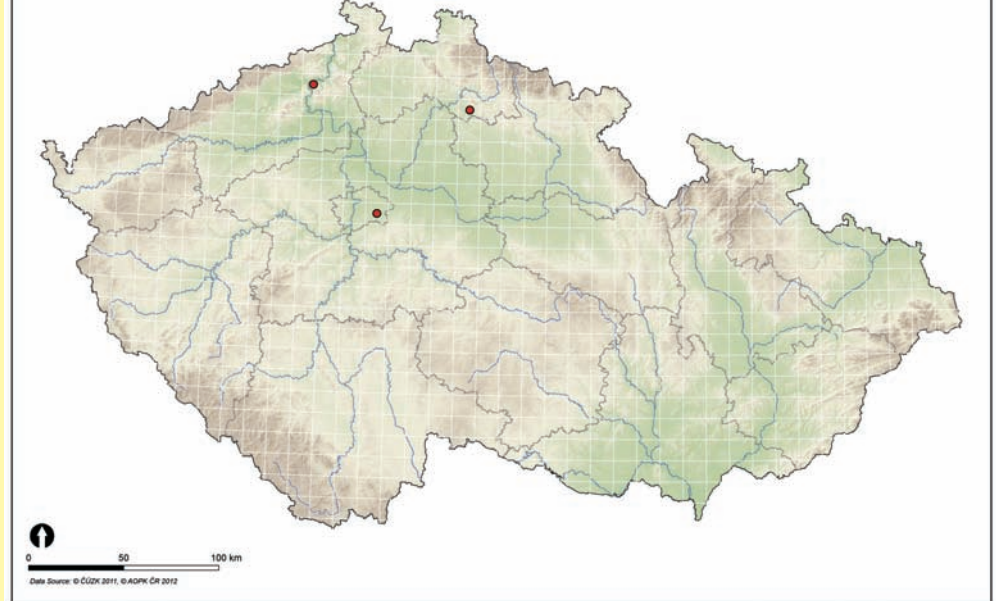

Zaznamenané nálezy po roce 2000

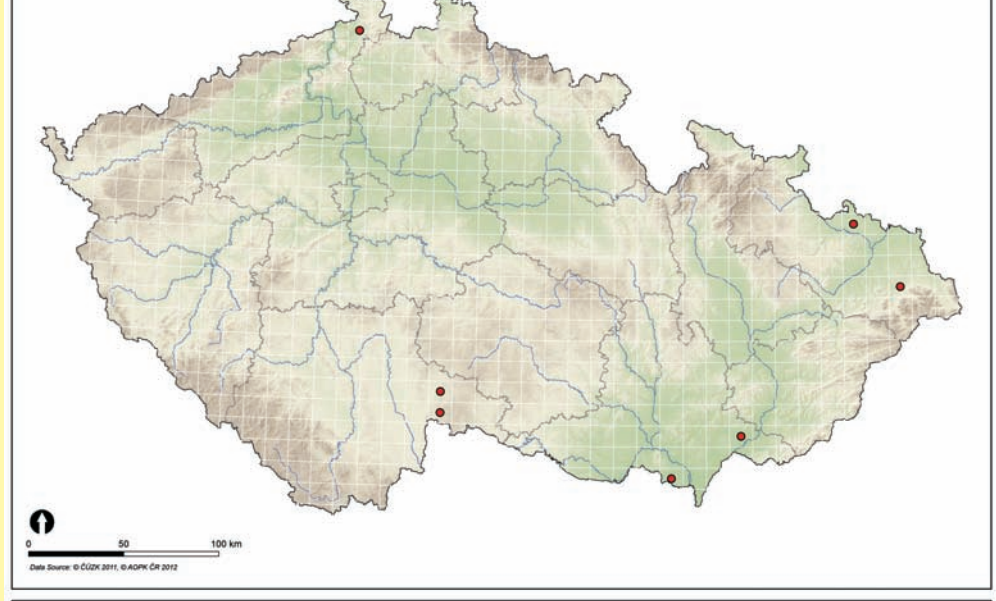

Veškeré známé nálezy

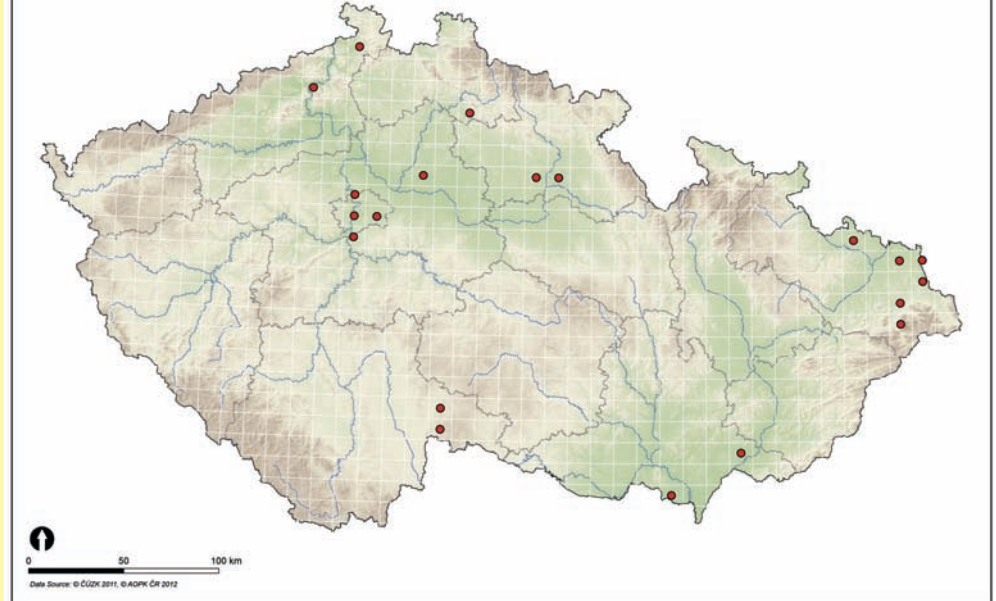

Soubor map rozšíření druhu *Blethisa multipunctata* (L., 1758) (Coleoptera: Carabidae) v České republice)



Autoři:
Oto Nakládal
Radek Hejda

Tato mapa byla vytvořena v rámci projektu CIGA 20124310 Model prognóz přemnožení bekyně mnišky (*Lymantria monacha* L.) v podmínkách měnícího se klimatu v ČR.

Česká zemědělská univerzita v Praze - Fakulta lesnická a dřevařská Praha, 2012

CHARAKTERISTIKA STŘEVĚLÍKOVITÝCH

Studium střevlíkovitých brouků (Carabidae) má v České republice dlouholetou tradici. Zejména díky sběratelské oblibě se jedná o jednu z nejlépe probádaných čeledí hmyzu. U většiny druhů jsou dobře prozkoumány zejména ekologické nároky ale i jejich přibližné faunistické rozšíření. I díky tomuto faktu jsou považovány za jednu z nejvýznamnějších bioindikčních skupin organismů (např. Húrka, Veselý & Farkač (1996)).

Moderní přehled našich druhů prvně podal Kult (1947), následné přehledy pak byly publikovány v letech 1972 až 1993 (Pulpán & Reška 1972; Pulpán & Húrka 1984, 1993). Doposud poslední seznam druhů, publikoval Húrka (1996).

V současné době je z území České republiky evidováno 518 druhů a poddruhů včetně druhů vyhynulých. Stálý výskyt dalších 22 druhů a poddruhů nebyl dosud dostatečně potvrzen (Veselý & kol 2005). Do Červeného seznamu ohrožených druhů České republiky je řazeno 174 druhů a poddruhů (33,6 % z celkového počtu). Ze zákona je chráněno dle přílohy č. III Vyhlášky 359/1992 Sb. 16 konkrétních druhů, dále celý rod *Brachinus*, a kromě druhu *Cicindela hybrida* Linnaeus, 1758 také celý rod *Cicindela*. Do soustavy NATURA 2000 jsou zařazeny 3 druhy.

Střevlíkovití obývají nejrozličnější stanoviště od mokřích, bažinatých nebo pobřežních až po suchá stepní a pouštní. Většina druhů žije na povrchu půdy pod kameny nebo v hrabance. Žijí i na bylinách, keřích a stromech, některé druhy i pod kůrou a v hničícím dřevě. Známé druhy vyžadující zastínění (lesní), ale i druhy heliofilní, pobíhající za dne a plného slunce na otevřených biotopech. Mikrokavernikolní druhy žijí v půdě, často pod hluboko zapadlými kameny. Některé druhy žijí jen v nížinách, jiné jen v alpských pásmech hor. Většina středoevropských druhů je však spíše vlhkomilných s noční aktivitou (Húrka 1996).

Střevlíkovití patří mezi dominantní dravé bezobratlé ve společenstvech epigeicky žijících organismů. Potravně jsou to především příležitostní polyfágní predátoři. Některé druhy jsou však dravé i fytofágní, zatímco jiné striktně fytofágní (Jennings, Houseweart & Dunn 1986). Naši zástupci patří hlavně mezi nespecializované masožravce lovcí aktivně kořist nebo vyhledávající uhynulé bezobratlé a výjimečně obratlovce. Část z nich jsou potravní specialisté vázaní např. na housenky, chvostokoky, larvy i imaga

CHARAKTERISTIKA DRUHU

Cirkumpolární druh zastoupený v ČR nominotypickým poddruhem rozšířeným v západní a střední části palearktické oblasti. Ojedinělý na velmi vlhkých, rostlinami zarostlých březích vod, zejména močálů a bažin; nížiny až hory (Húrka 1996).

Stenotopní, hygrofilní, ripikolní; močály; močálovité řídké porostlé břehy stojících a pomalu tekoucích vod, břehy přehrad (Koch 1989); adaptabilní (Húrka, Veselý & Farkač 1996).



PRO UŽIVATELE

Poznání aktuálního i historického rozšíření konkrétních druhů je základem pro jejich efektivní ochranu do budoucna. Mnohé druhy střevlíkovitých jsou těsně vázány na prostředí a jsou citlivé k jeho byť nepatrným změnám. Na změny v prostředí pak jednotlivé druhy v interakci s ostatními reagují rozdílným způsobem, což se v konečném důsledku projeví ve změně abundance těchto druhů. V současné době se mnohé biotopy mění velmi dynamicky především díky globálním změnám klimatu a antropogenním vlivům. Prezentovaný soubor map dává představu o celkovém historickém rozšíření druhu na území ČR, dále pak ve třech periodách (do roku 1979, v periodě 1980 až 1999 a 2000 až do současnosti). Přibližně stejný počet obsazených čtverců ve všech 3 periodách ukazuje na stabilní areál rozšíření v ČR. Výrazný nárůst počtu obsazených čtverců, nebo naopak jejich výrazný pokles značí expandující respektive mizející druh. Při srovnání s celkovým historickým areálem rozšíření lze pak vyhodnocovat posuny areálu rozšíření.

TYPICKÝ BIOTOP



POUŽITÁ LITERATURA A ZDROJE DAT

Húrka K. 1996: Carabidae of the Czech and Slovak Republics. Carabidae České a Slovenské republiky. Kabourek, Zlín. 565 pp.

Húrka K., Veselý P. & Farkač J. 1996: Využití střevlíkovitých (Coleoptera: Carabidae) k indikaci kvality prostředí. Klapalekiana 32: 15-26.

Jennings D. T., Houseweart M.W. & Dunn G. A. 1986: Carabid beetles (Coleoptera: Carabidae) associated with strip clearcut and dense spruce-fir forest of Maine. The Coleopterists Bulletin, 40(3): 251-263.

Koch K. 1989: Die Käfer Mitteleuropas, Ökologie. Band 1. Goecke & Evers, Krefeld. 440 pp.

Veselý P., Moravec P. & Stanovský J. 2005: Carabidae (střevlíkovití), pp. 406411. In: [eds]: Červený seznam ohrožených druhů České republiky. Bezobratlí. List of threatened species in the Czech Republic. Invertebrates. Agentura ochrany přírody a krajiny ČR, Praha, 760 pp.

Nálezová databáze Agentury ochrany přírody a krajiny (2012).

MAPY ZNÁMÉHO ROZŠÍŘENÍ DRUHU

Zaznamenané nálezy do roku 1979

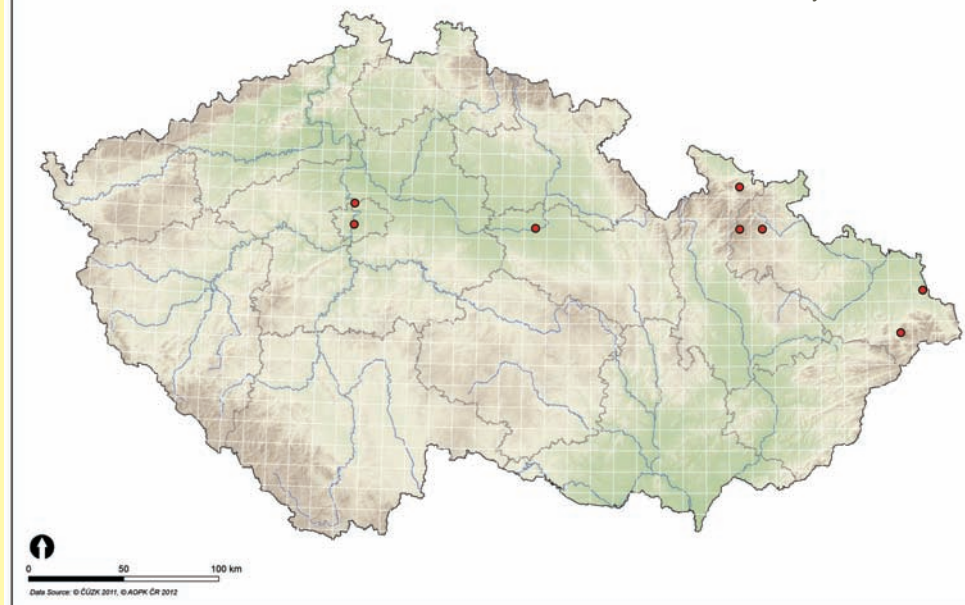

Zaznamenané nálezy v letech 1980-1999

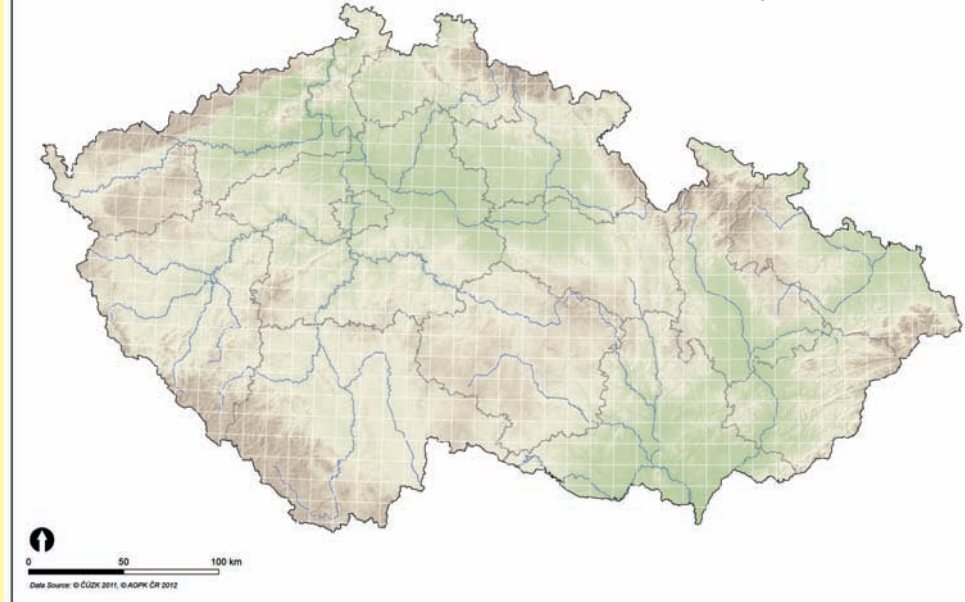

Zaznamenané nálezy po roce 2000

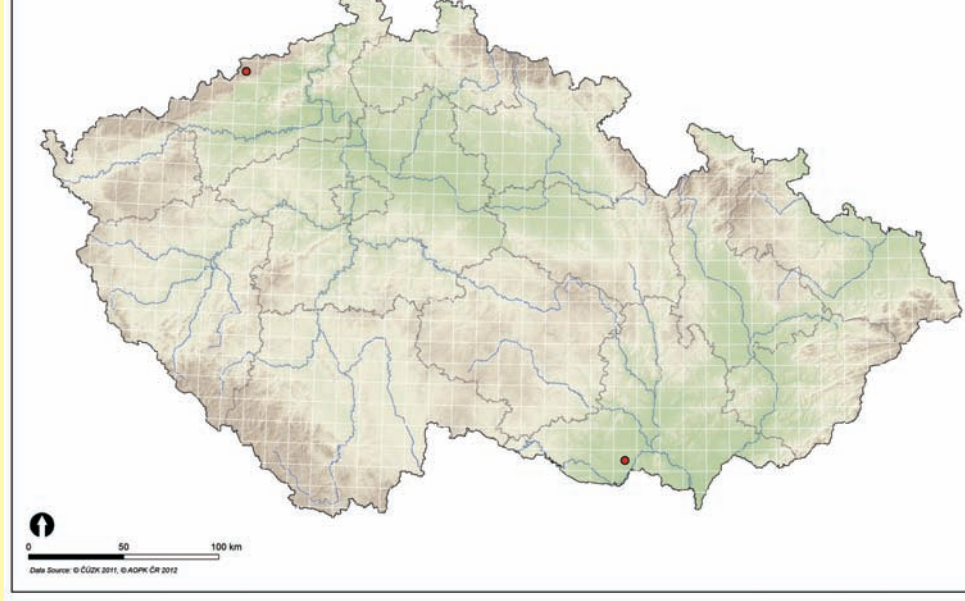

Veškeré známé nálezy

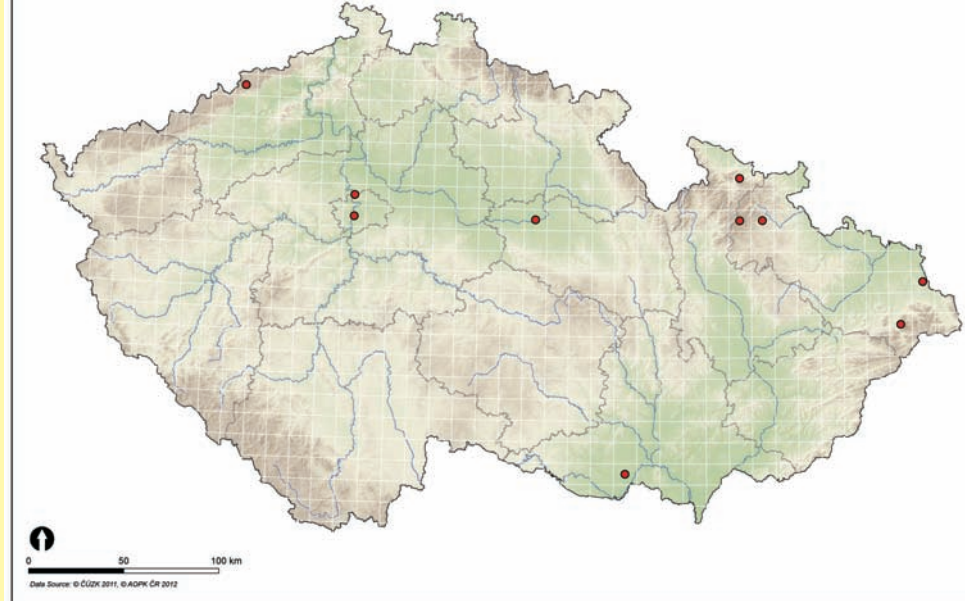

Soubor map rozšíření druhu *Elaphrus cupreus* Duftschmid, 1812 (Coleoptera: Carabidae) v České republice



Autoři:
Oto Nakládal
Radek Hejda

Tato mapa byla vytvořena v rámci projektu CIGA 20124310 Model prognóz přemnožení bekyně mnišky (*Lymantria monacha* L.) v podmínkách měnícího se klimatu v ČR.

Česká zemědělská univerzita v Praze - Fakulta lesnická a dřevařská Praha, 2012

CHARAKTERISTIKA STŘEVĚLÍKOVITÝCH

Studium střevlíkovitých brouků (Carabidae) má v České republice dlouholetou tradici. Zejména díky sběratelské oblibě se jedná o jednu z nejlépe probádaných čeledí hmyzu. U většiny druhů jsou dobře prozkoumány zejména ekologické nároky ale i jejich přibližné faunistické rozšíření. I díky tomuto faktu jsou považováni za jednu z nejvýznamnějších bioindikčních skupin organismů (např. Húrka, Veselý & Farkač 1996).

Moderní přehled našich druhů prvně podal Kult (1947), následné přehledy pak byly publikovány v letech 1972 až 1993 (Pulpán & Reška 1972; Pulpán & Húrka 1984, 1993). Doposud poslední seznam druhů, publikoval Húrka (1996).

V současné době je z území České republiky evidováno 518 druhů a poddruhů včetně druhů vyhynulých. Stálý výskyt dalších 22 druhů a poddruhů nebyl dosud dostatečně potvrzen (Veselý & kol 2005). Do Červeného seznamu ohrožených druhů České republiky je řazeno 174 druhů a poddruhů (33,6 % z celkového počtu). Ze zákona je chráněno dle přílohy č. III Vyhlášky 359/1992 Sb. 16 konkrétních druhů, dále celý rod *Brachinus*, a kromě druhu *Cicindela hybrida* Linnaeus, 1758 také celý rod *Cicindela*. Do soustavy NATURA 2000 jsou zařazeny 3 druhy.

Střevlíkovití obývají nejrůznější stanoviště od mokřích, bažinatých nebo pobřežních až po suchá stepní a pouštní. Většina druhů žije na povrchu půdy pod kameny nebo v hrabance. Žijí i na bylinách, keřích a stromech, některé druhy i pod kůrou a v hničícím dřevě. Známé druhy vyžadující zastínění (lesní), ale i druhy heliofilní, pobíhající za dne a plného slunce na otevřených biotopech. Mikrokavernikolní druhy žijí v půdě, často pod hluboko zapadlými kameny. Některé druhy žijí jen v nížinách, jiné jen v alpských pásmech hor. Většina středoevropských druhů je však spíše vlhkomilných s noční aktivitou (Húrka 1996).

Střevlíkovití patří mezi dominantní dravé bezobratlé ve společenstvech epigeicky žijících organismů. Potravně jsou to především příležitostní polyfágní predátoři. Některé druhy jsou však dravé i fytofágní, zatímco jiné striktně fytofágní (Jennings, Houseweart & Dunn 1986). Naši zástupci patří hlavně mezi nespecializované masožravce lovcí aktivně kořist nebo vyhledávající uhynulé bezobratlé a výjimečně obratlovce. Část z nich jsou potravní specialisté vázaní např. na housenky, chvostokoky, larvy i imaga drabčků nebo plicnaté plže.

CHARAKTERISTIKA DRUHU

Palearktický druh zasahující do severní Číny. V ČR hojný na vlhkých až velmi vlhkých, na zastíněných až částečně zastíněných stanovištích; od nížin do hor (Húrka 1996).

Eurytopní, hygrolní, ripikolní, limnikolní, bahňité břehy porostlé rákosem, břehy zastíněných lesních vod, močálovité lesy, v listí a detritu (Koch 1989); adaptabilní (Húrka, Veselý & Farkač 1996).

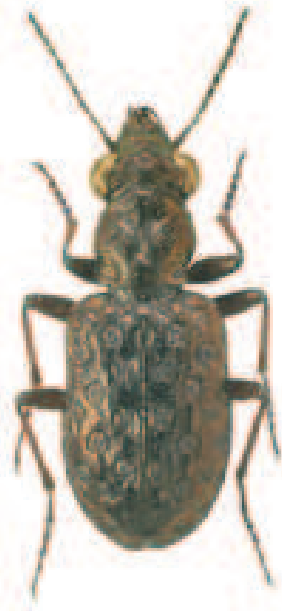

PRO UŽIVATELE

Poznání aktuálního i historického rozšíření konkrétních druhů je základem pro jejich efektivní ochranu do budoucna. Mnohé druhy střevlíkovitých jsou těsně vázány na prostředí a jsou citlivé k jeho byť nepatrným změnám. Na změny v prostředí pak jednotlivé druhy v interakci s ostatními reagují rozdílným způsobem, což se v konečném důsledku projeví ve změně abundance těchto druhů. V současné době se mnohé biotopy mění velmi dynamicky především díky globálním změnám klimatu a antropogenním vlivům. Prezentovaný soubor map dává představu o celkovém historickém rozšíření druhu na území ČR, dále pak ve třech periodách (do roku 1979, v periodě 1980 až 1999 a 2000 až do současnosti). Přibližně stejný počet obsazených čtverců ve všech 3 periodách ukazuje na stabilní areál rozšíření v ČR. Výrazný nárůst počtu obsazených čtverců, nebo naopak jejich výrazný pokles značí expandující respektive mizející druh. Při srovnání s celkovým historickým areálem rozšíření lze pak vyhodnocovat posuny areálu rozšíření.

TYPICKÝ BIOTOP



POUŽITÁ LITERATURA A ZDROJE DAT

Húrka K. 1996: Carabidae of the Czech and Slovak Republics. Carabidae České a Slovenské republiky. Kabourek, Zlín. 565 pp.

Húrka K., Veselý P. & Farkač J. 1996: Využití střevlíkovitých (Coleoptera: Carabidae) k indikaci kvality prostředí. Klapalekiana 32: 15-26.

Jennings D. T., Houseweart M.W. & Dunn G. A. 1986: Carabid beetles (Coleoptera: Carabidae) associated with strip clearcut and dense spruce-fir forest of Maine. The Coleopterists Bulletin, 40(3): 251-263.

Koch K. 1989: Die Käfer Mitteleuropas, Ökologie. Band 1. Goecke & Evers, Krefeld. 440 pp.

Veselý P., Moravec P. & Stanovský J. 2005: Carabidae (střevlíkovití), pp. 406411. In: [eds]: Červený seznam ohrožených druhů České republiky. Bezobratlí. List of threatened species in the Czech Republic. Invertebrates. Agentura ochrany přírody a krajiny ČR, Praha, 760 pp.

Nálezová databáze Agentury ochrany přírody a krajiny (2012).

MAPY ZNÁMÉHO ROZŠÍŘENÍ DRUHU

Zaznamenané nálezy do roku 1979

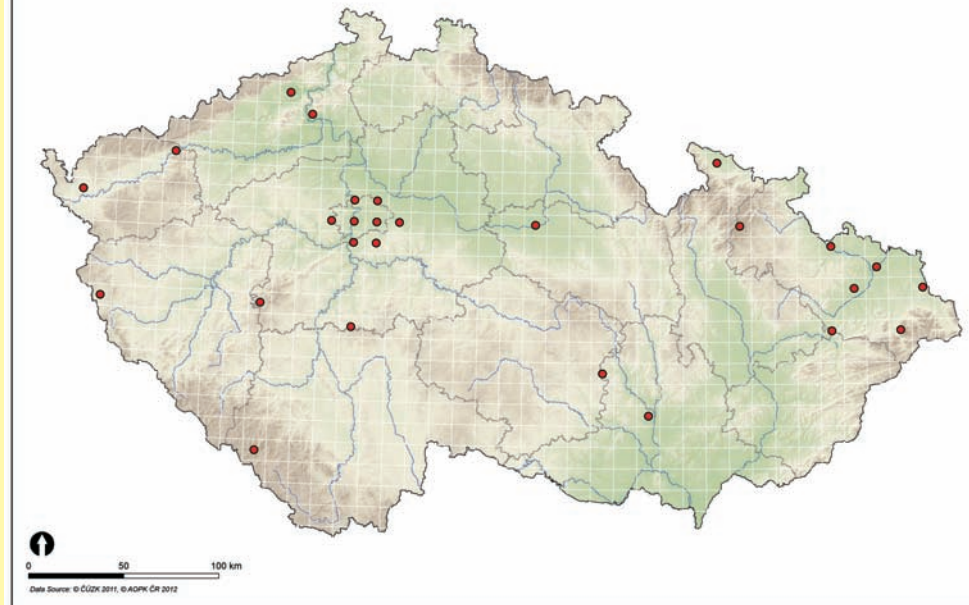

Zaznamenané nálezy v letech 1980-1999

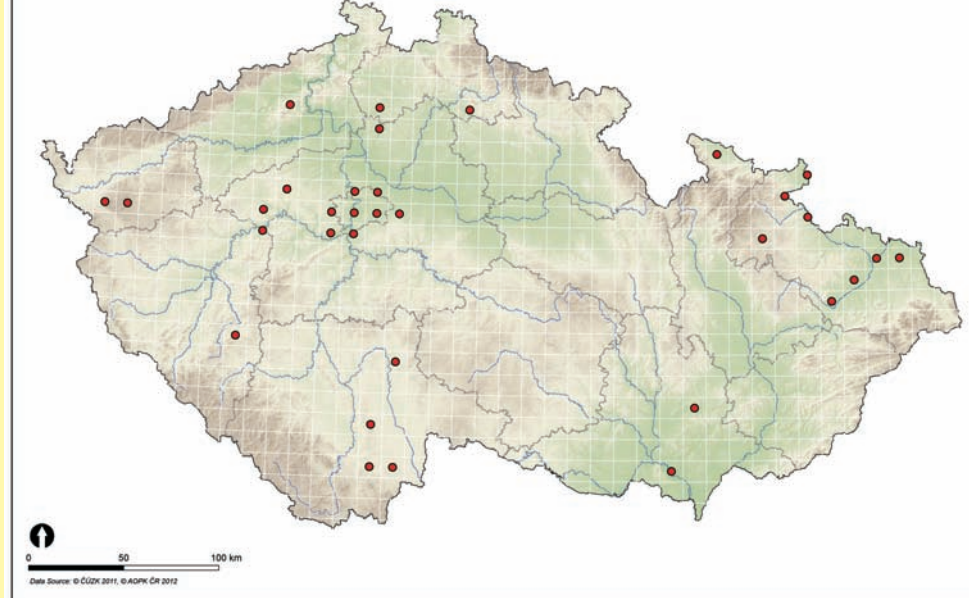

Zaznamenané nálezy po roce 2000

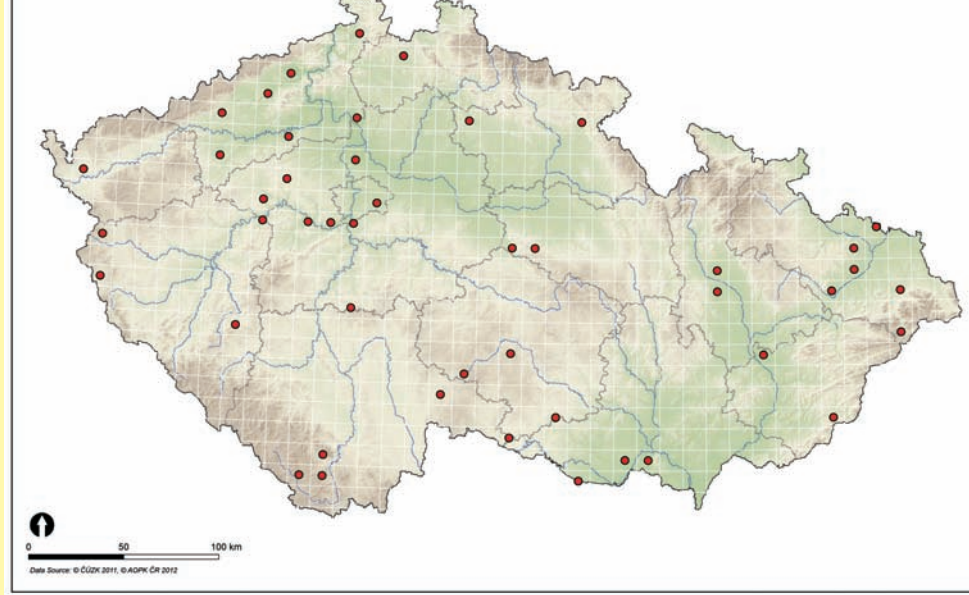

Veškeré známé nálezy

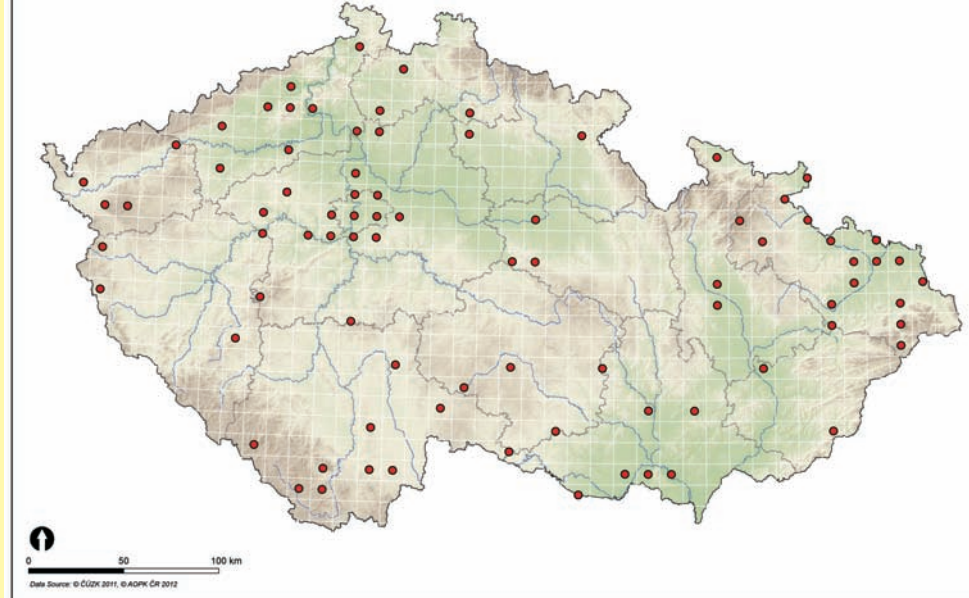

Soubor map rozšíření druhu *Elaphrus riparius* (L., 1758) (Coleoptera: Carabidae) v České republice)



Autoři:
Oto Nakládal
Radek Hejda

Tato mapa byla vytvořena v rámci projektu CIGA 20124310 Model prognóz přemnožení bekyně mnišky (*Lymantria monacha* L.) v podmínkách měnícího se klimatu v ČR.

Česká zemědělská univerzita v Praze - Fakulta lesnická a dřevařská Praha, 2012

CHARAKTERISTIKA STŘEVĚLÍKOVITÝCH

Studium střevlíkovitých brouků (Carabidae) má v České republice dlouholetou tradici. Zejména díky sběratelské oblibě se jedná o jednu z nejlépe probádaných čeledí hmyzu. U většiny druhů jsou dobře prozkoumány zejména ekologické nároky ale i jejich přibližné faunistické rozšíření. I díky tomuto faktu jsou považováni za jednu z nejvýznamnějších bioindikačních skupin organismů (např. Hůrka, Veselý & Farkač (1996)).

Moderní přehled našich druhů prvně podal Kult (1947), následné přehledy pak byly publikovány v letech 1972 až 1993 (Pulpán & Reška 1972; Pulpán & Hůrka 1984, 1993). Doposud poslední seznam druhů, publikoval Hůrka (1996).

V současné době je z území České republiky evidováno 518 druhů a poddruhů včetně druhů vyhynulých. Stálý výskyt dalších 22 druhů a poddruhů nebyl dosud dostatečně potvrzen (Veselý & kol 2005). Do Červeného seznamu ohrožených druhů České republiky je řazeno 174 druhů a poddruhů (33,6 % z celkového počtu). Ze zákona je chráněno dle přílohy č. III Vyhlášky 359/1992 Sb. 16 konkrétních druhů, dále celý rod *Brachinus*, a kromě druhu *Cicindela hybrida* Linnaeus, 1758 také celý rod *Cicindela*. Do soustavy NATURA 2000 jsou zařazeny 3 druhy.

Střevlíkovití obývají nejrůznější stanoviště od mokřích, bažinatých nebo pobřežních až po suchá stepní a pouštní. Většina druhů žije na povrchu půdy pod kameny nebo v hrabance. Žijí i na bylinách, keřích a stromech, některé druhy i pod kůrou a v hničícím dřevě. Známé druhy vyžadující zastínění (lesní), ale i druhy heliofilní, pobíhající za dne a plného slunce na otevřených biotopech. Mikrokavernikolní druhy žijí v půdě, často pod hluboko zapadlými kameny. Některé druhy žijí jen v nížinách, jiné jen v alpských pásmech hor. Většina středoevropských druhů je však spíše vlhkomilných s noční aktivitou (Hůrka 1996).

Střevlíkovití patří mezi dominantní dravé bezobratlé ve společenstvech epigeicky žijících organismů. Potravně jsou to především příležitostní polyfágní predátoři. Některé druhy jsou však dravé i fytofágní, zatímco jiné striktně fytofágní (Jennings, Houseweart & Dunn 1986). Naši zástupci patří hlavně mezi nespecializované masožravce lovcí aktivně kořist nebo vyhledávající uhynulé bezobratlé a výjimečně obratlovce. Část z nich jsou potravní specialisté vázaní např. na housenky, chvostokoky, larvy i imaga drabčků nebo plicnaté plže.

CHARAKTERISTIKA DRUHU

Palearktický druh, na východ po Bajkal, Mongolsko a západní Čínu. V ČR obecný na vlhkých až velmi vlhkých jílovitých a písčito-hlinitých holých i rostlinami porostlých březích vod a močálů. Od nížin do hor. (Hůrka 1996).

Eurytopní, hygrolní, ripikolní, osluněné bahňaté a písčito-bahňaté nebo močálovité břehy, cihelny, šterkovny, v detritu (Koch 1989); eurytopní (Hůrka, Veselý & Farkač 1996).

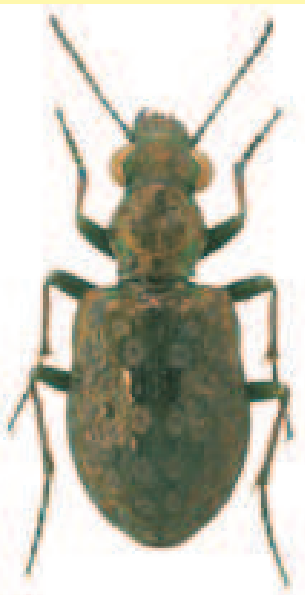

PRO UŽIVATELE

Poznání aktuálního i historického rozšíření konkrétních druhů je základem pro jejich efektivní ochranu do budoucna. Mnohé druhy střevlíkovitých jsou těsně vázány na prostředí a jsou citlivé k jeho byť nepatrným změnám. Na změny v prostředí pak jednotlivé druhy v interakci s ostatními reagují rozdílným způsobem, což se v konečném důsledku projeví ve změně abundance těchto druhů. V současné době se mnohé biotopy mění velmi dynamicky především díky globálním změnám klimatu a antropogenním vlivům. Prezentovaný soubor map dává představu o celkovém historickém rozšíření druhu na území ČR, dále pak ve třech periodách (do roku 1979, v periodě 1980 až 1999 a 2000 až do současnosti). Přibližně stejný počet obsazených čtverců ve všech 3 periodách ukazuje na stabilní areál rozšíření v ČR. Výrazný nárůst počtu obsazených čtverců, nebo naopak jejich výrazný pokles značí expandující respektive mizející druh. Při srovnání s celkovým historickým areálem rozšíření lze pak vyhodnocovat posuny areálu rozšíření.

TYPICKÝ BIOTOP



POUŽITÁ LITERATURA A ZDROJE DAT

Hůrka K. 1996: Carabidae of the Czech and Slovak Republics. Carabidae České a Slovenské republiky. Kabourek, Zlín. 565 pp.

Hůrka K., Veselý P. & Farkač J. 1996: Využití střevlíkovitých (Coleoptera: Carabidae) k indikaci kvality prostředí. Klapalekiana 32: 15-26.

Jennings D. T., Houseweart M. W. & Dunn G. A. 1986: Carabid beetles (Coleoptera: Carabidae) associated with strip clearcut and dense spruce-fir forest of Maine. The Coleopterists Bulletin, 40(3): 251-263.

Koch K. 1989: Die Käfer Mitteleuropas, Ökologie. Band 1. Goecke & Evers, Krefeld. 440 pp.

Veselý P., Moravec P. & Stanovský J. 2005: Carabidae (střevlíkovití), pp. 406411. In: [eds]: Červený seznam ohrožených druhů České republiky. Bezobratlí. List of threatened species in the Czech Republic. Invertebrates. Agentura ochrany přírody a krajiny ČR, Praha, 760 pp.

Nálezová databáze Agentury ochrany přírody a krajiny (2012).

MAPY ZNÁMÉHO ROZŠÍŘENÍ DRUHU

Zaznamenané nálezy do roku 1979

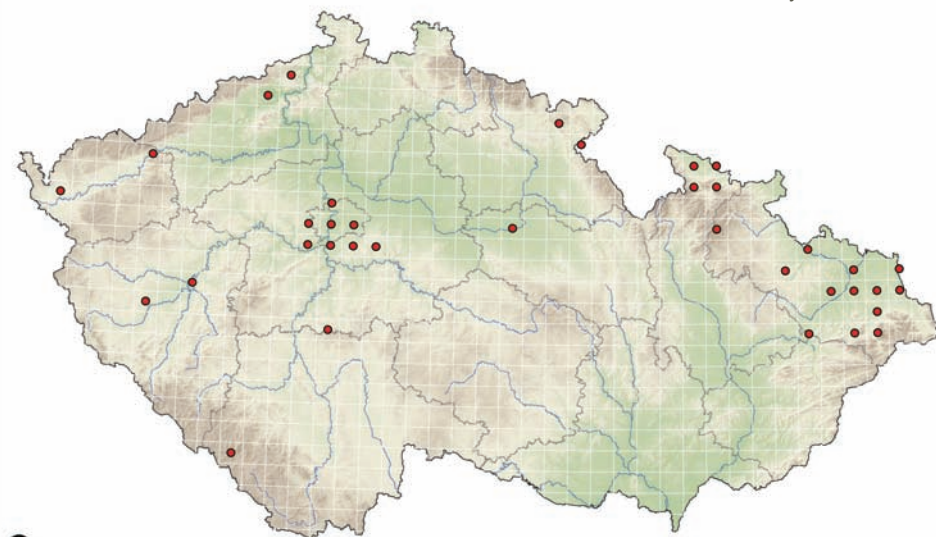

Data Source: © ČÚZP 2011, © AOPK ČR 2012

Zaznamenané nálezy v letech 1980-1999

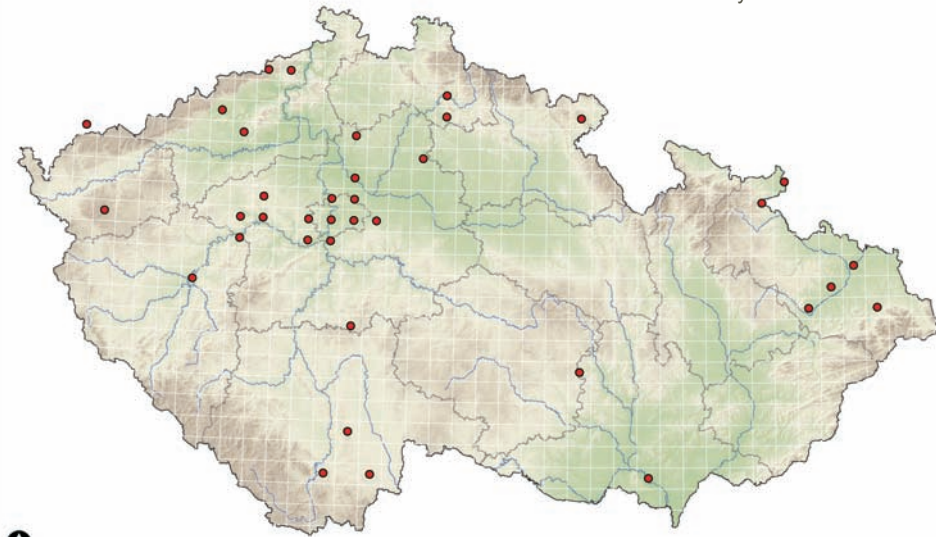

Data Source: © ČÚZP 2011, © AOPK ČR 2012

Zaznamenané nálezy po roce 2000

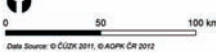
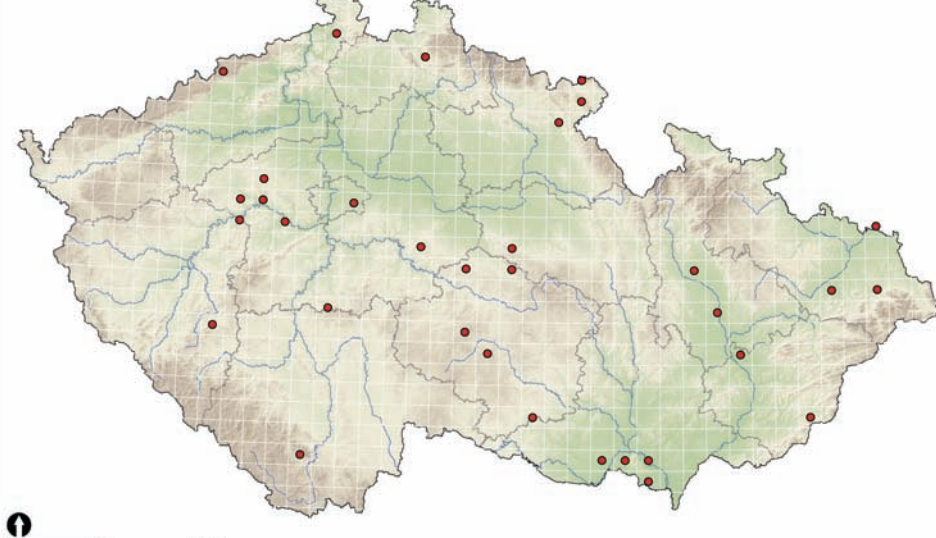

Data Source: © ČÚZP 2011, © AOPK ČR 2012

Veškeré známé nálezy

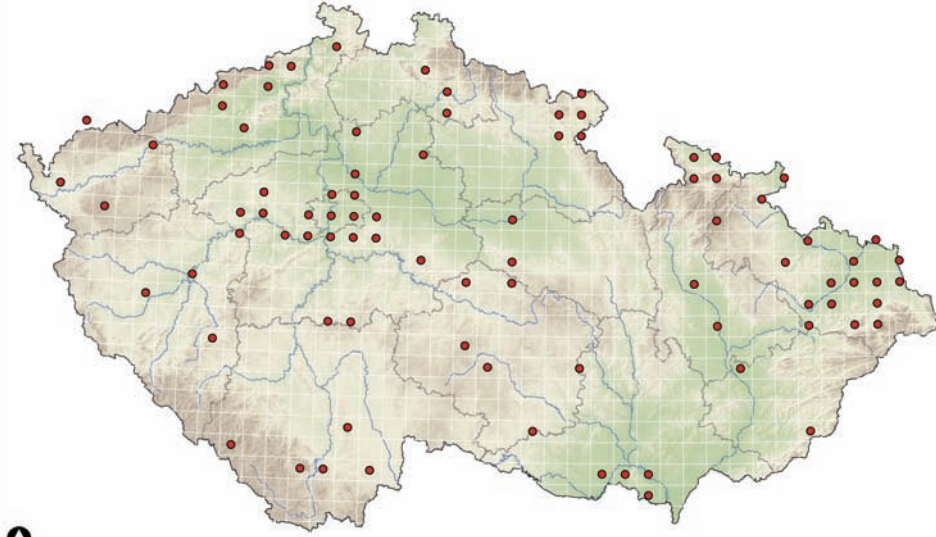

Data Source: © ČÚZP 2011, © AOPK ČR 2012

Soubor map rozšíření druhu *Clivina collaris* (Herbst, 1784) (Coleoptera: Carabidae) v České republice



Autoři:
Oto Nakládal
Radek Hejda

Tato mapa byla vytvořena v rámci projektu CIGA 20124310 Model prognóz přemnožení bekyně mnišky (*Lymantria monacha* L.) v podmínkách měnícího se klimatu v ČR.

Česká zemědělská univerzita v Praze - Fakulta lesnická a dřevařská Praha, 2012

CHARAKTERISTIKA STŘEVĚLÍKOVITÝCH

Studium střevlíkovitých brouků (Carabidae) má v České republice dlouholetou tradici. Zejména díky sběratelské oblibě se jedná o jednu z nejlépe probádaných čeledí hmyzu. U většiny druhů jsou dobře prozkoumány zejména ekologické nároky ale i jejich přibližné faunistické rozšíření. I díky tomuto faktu jsou považováni za jednu z nejvýznamnějších bioindikčních skupin organismů (např. Húrka, Veselý & Farkač (1996)).

Moderní přehled našich druhů prvně podal Kult (1947), následné přehledy pak byly publikovány v letech 1972 až 1993 (Pulpán & Reška 1972; Pulpán & Húrka 1984, 1993). Doposud poslední seznam druhů, publikoval Húrka (1996).

V současné době je z území České republiky evidováno 518 druhů a poddruhů včetně druhů vyhynulých. Stálý výskyt dalších 22 druhů a poddruhů nebyl dosud dostatečně potvrzen (Veselý & kol 2005). Do Červeného seznamu ohrožených druhů České republiky je řazeno 174 druhů a poddruhů (33,6 % z celkového počtu). Ze zákona je chráněno dle přílohy č. III Vyhlášky 359/1992 Sb. 16 konkrétních druhů, dále celý rod *Brachinus*, a kromě druhu *Cicindela hybrida* Linnaeus, 1758 také celý rod *Cicindela*. Do soustavy NATURA 2000 jsou zařazeny 3 druhy.

Střevlíkovití obývají nejrozličnější stanoviště od mokřích, bažinatých nebo pobřežních až po suchá stepní a pouštní. Většina druhů žije na povrchu půdy pod kameny nebo v hrabance. Žijí i na bylinách, keřích a stromech, některé druhy i pod kůrou a v hničícím dřevě. Známé druhy vyžadující zastínění (lesní), ale i druhy heliofilní, pobíhající za dne a plného slunce na otevřených biotopech. Mikrokavernikolní druhy žijí v půdě, často pod hluboko zapadlými kameny. Některé druhy žijí jen v nížinách, jiné jen v alpských pásmech hor. Většina středoevropských druhů je však spíše vlhkomilných s noční aktivitou (Húrka 1996).

Střevlíkovití patří mezi dominantní dravé bezobratlé ve společenstvech epigeicky žijících organismů. Potravně jsou to především příležitostní polyfágní predátoři. Některé druhy jsou však dravé i fytofágní, zatímco jiné striktně fytofágní (Jennings, Houseweart & Dunn 1986). Naši zástupci patří hlavně mezi nespecializované masožravce lovcí aktivně kořist nebo vyhledávající uhynulé bezobratlé a výjimečně obratlovce. Část z nich jsou potravní specialisté vázaní např. na housenky, chvostokoky, larvy i imaga drabčků nebo plicnaté plže.

CHARAKTERISTIKA DRUHU

Západopalearktický druh, rozšířený na východ po Střední Asii. V ČR hojný na vlhkých až polovlhkých stanovištích bez zastínění. Břehy vod, zejména štěrkopisčité. Od nížin do hor. (Húrka 1996).



Eurytopní, hygrolní, ripikolní, terikolní, na písčitéch a písčito-štěrkových neporostlých březích, v zemních chodbičkách, které si sám vyhrabává (Koch 1989); eurytopní (Húrka, Veselý & Farkač 1996).

PRO UŽIVATELE

Poznání aktuálního i historického rozšíření konkrétních druhů je základem pro jejich efektivní ochranu do budoucna. Mnohé druhy střevlíkovitých jsou těsně vázány na prostředí a jsou citlivé k jeho byť nepatrným změnám. Na změny v prostředí pak jednotlivé druhy v interakci s ostatními reagují rozdílným způsobem, což se v konečném důsledku projeví ve změně abundance těchto druhů. V současné době se mnohé biotopy mění velmi dynamicky především díky globálním změnám klimatu a antropogenním vlivům. Prezentovaný soubor map dává představu o celkovém historickém rozšíření druhu na území ČR, dále pak ve třech periodách (do roku 1979, v periodě 1980 až 1999 a 2000 až do současnosti). Přibližně stejný počet obsazených čtverců ve všech 3 periodách ukazuje na stabilní areál rozšíření v ČR. Výrazný nárůst počtu obsazených čtverců, nebo naopak jejich výrazný pokles značí expandující respektive mizející druh. Při srovnání s celkovým historickým areálem rozšíření lze pak vyhodnocovat posuny areálu rozšíření.

TYPICKÝ BIOTOP



POUŽITÁ LITERATURA A ZDROJE DAT

Húrka K. 1996: Carabidae of the Czech and Slovak Republics. Carabidae České a Slovenské republiky. Kabourek, Zlín. 565 pp.

Húrka K., Veselý P. & Farkač J. 1996: Využití střevlíkovitých (Coleoptera: Carabidae) k indikaci kvality prostředí. Klapalekiana 32: 15-26.

Jennings D. T., Houseweart M.W. & Dunn G. A. 1986: Carabid beetles (Coleoptera: Carabidae) associated with strip clearcut and dense spruce-fir forest of Maine. The Coleopterists Bulletin, 40(3): 251-263.

Koch K. 1989: Die Käfer Mitteleuropas, Ökologie. Band 1. Goecke & Evers, Krefeld. 440 pp.

Veselý P., Moravec P. & Stanovský J. 2005: Carabidae (střevlíkovití), pp. 406411. In: [eds]: Červený seznam ohrožených druhů České republiky. Bezobratlí. List of threatened species in the Czech Republic. Invertebrates. Agentura ochrany přírody a krajiny ČR, Praha, 760 pp.

Nálezová databáze Agentury ochrany přírody a krajiny (2012).

MAPY ZNÁMÉHO ROZŠÍŘENÍ DRUHU

Zaznamenané nálezy do roku 1979

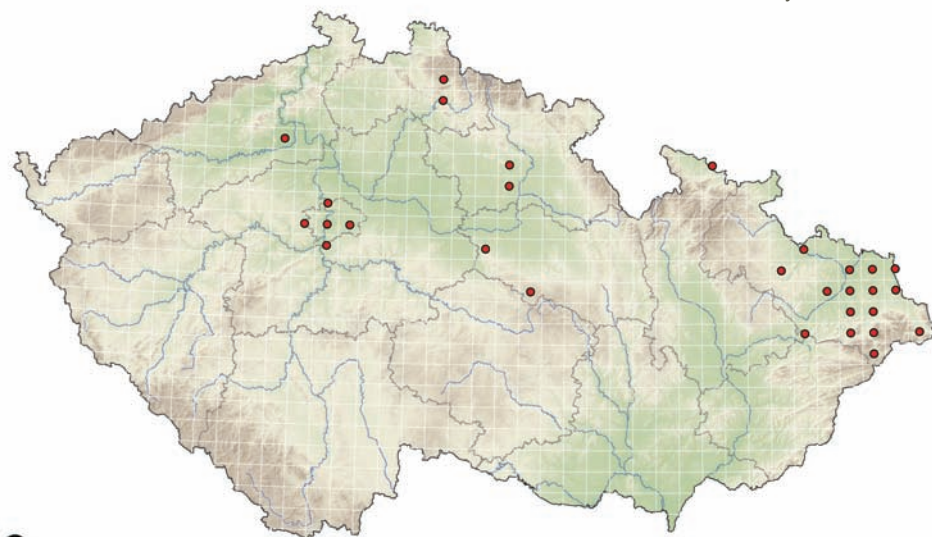

Zaznamenané nálezy v letech 1980-1999

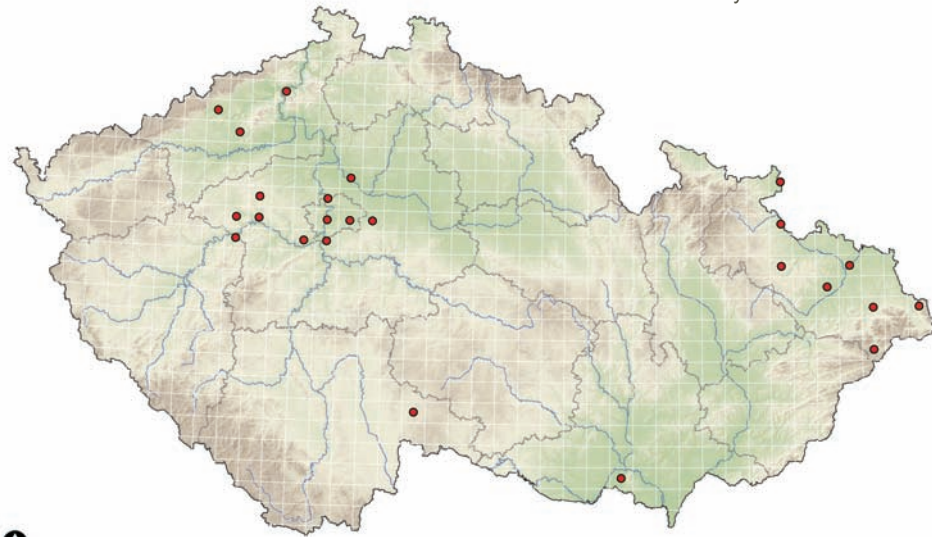

Zaznamenané nálezy po roce 2000

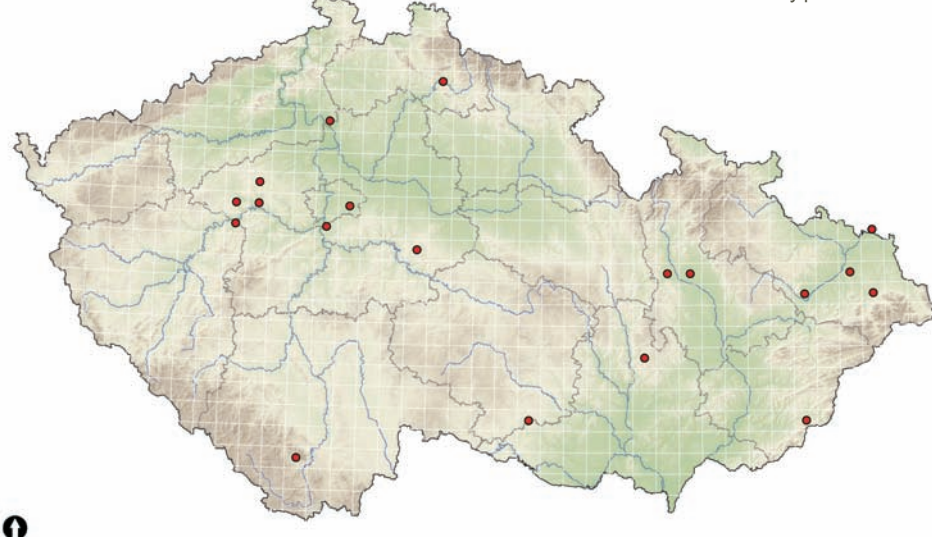

Veškeré známé nálezy

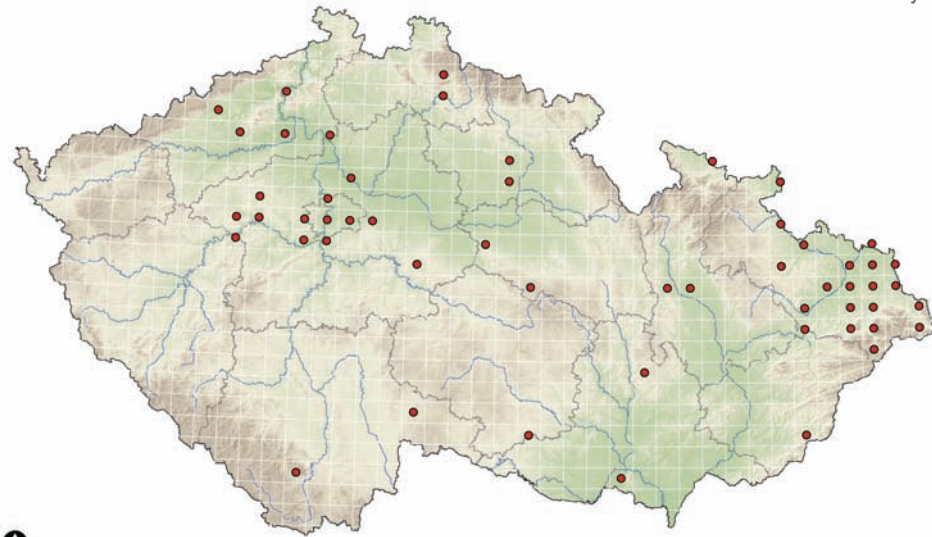

Soubor map rozšíření druhu *Clivina fossor* (L., 1758) (Coleoptera: Carabidae) v České republice



Autoři:
Oto Nakládal
Radek Hejda

Tato mapa byla vytvořena v rámci projektu CIGA 20124310 Model prognóz přemnožení bekyně mnišky (*Lymantria monacha* L.) v podmínkách měnícího se klimatu v ČR.

Česká zemědělská univerzita v Praze - Fakulta lesnická a dřevařská Praha, 2012

CHARAKTERISTIKA STŘEVĚLÍKOVITÝCH

Studium střevlíkovitých brouků (Carabidae) má v České republice dlouholetou tradici. Zejména díky sběratelské oblibě se jedná o jednu z nejlépe probádaných čeledí hmyzu. U většiny druhů jsou dobře prozkoumány zejména ekologické nároky ale i jejich přibližné faunistické rozšíření. I díky tomuto faktu jsou považováni za jednu z nejvýznamnějších bioindikčních skupin organismů (např. Hůrka, Veselý & Farkač 1996).

Moderní přehled našich druhů prvně podal Kult (1947), následné přehledy pak byly publikovány v letech 1972 až 1993 (Pulpán & Reška 1972; Pulpán & Hůrka 1984, 1993). Doposud poslední seznam druhů, publikoval Hůrka (1996).

V současné době je z území České republiky evidováno 518 druhů a poddruhů včetně druhů vyhynulých. Stálý výskyt dalších 22 druhů a poddruhů nebyl dosud dostatečně potvrzen (Veselý & kol 2005). Do Červeného seznamu ohrožených druhů České republiky je řazeno 174 druhů a poddruhů (33,6 % z celkového počtu). Ze zákona je chráněno dle přílohy č. III Vyhlášky 359/1992 Sb. 16 konkrétních druhů, dále celý rod *Brachinus*, a kromě druhu *Cicindela hybrida* Linnaeus, 1758 také celý rod *Cicindela*. Do soustavy NATURA 2000 jsou zařazeny 3 druhy.

Střevlíkovití obývají nejrozličnější stanoviště od mokřích, bažinatých nebo pobřežních až po suchá stepní a pouštní. Většina druhů žije na povrchu půdy pod kameny nebo v hrabance. Žijí i na bylinách, keřích a stromech, některé druhy i pod kůrou a v hnilých dřevě. Známé druhy vyžadující zastínění (lesní), ale i druhy heliofilní, pobíhající za dne a plného slunce na otevřených biotopech. Mikrokavernikolní druhy žijí v půdě, často pod hluboko zapadlými kameny. Některé druhy žijí jen v nížinách, jiné jen v alpských pásmech hor. Většina středoevropských druhů je však spíše vlhkomilných s noční aktivitou (Hůrka 1996).

Střevlíkovití patří mezi dominantní dravé bezobratlé ve společenstvech epigeicky žijících organismů. Potravně jsou to především příležitostní polyfágní predátoři. Některé druhy jsou však dravé i fytofágní, zatímco jiné striktně fytofágní (Jennings, Houseweart & Dunn 1986). Naši zástupci patří hlavně mezi nespecializované masožravce lovcí aktivně kořist nebo vyhledávající uhynulé bezobratlé a výjimečně obratlovce. Část z nich jsou potravní specialisté vázaní např. na housenky, chvostokoky, larvy i imaga drabčků nebo plicnaté plže.

CHARAKTERISTIKA DRUHU

Holoarktický druh, rozšířený v palearktidě po Kamčatku a severovýchodní Čínu. V ČR obecný na vlhkých, otevřených nebo málo zastíněných půdách. Louky, břehy vod aj. Od nížin do hor. (Hůrka 1996).

Eurytopní, hygrolní, terikolní, na nevlhkých nebo řídko porostlých těžkých půdách (nejen na březích), na jílovitých plochách, vlhké louky, v zemních chodbičkách, které si sám vyhrabává (Koch 1989); eurytopní (Hůrka, Veselý & Farkač 1996).



PRO UŽIVATELE

Poznání aktuálního i historického rozšíření konkrétních druhů je základem pro jejich efektivní ochranu do budoucna. Mnohé druhy střevlíkovitých jsou těsně vázány na prostředí a jsou citlivé k jeho byť nepatrným změnám. Na změny v prostředí pak jednotlivé druhy v interakci s ostatními reagují rozdílným způsobem, což se v konečném důsledku projeví ve změně abundance těchto druhů. V současné době se mnohé biotopy mění velmi dynamicky především díky globálním změnám klimatu a antropogenním vlivům. Prezentovaný soubor map dává představu o celkovém historickém rozšíření druhu na území ČR, dále pak ve třech periodách (do roku 1979, v periodě 1980 až 1999 a 2000 až do současnosti). Přibližně stejný počet obsazených čtverců ve všech 3 periodách ukazuje na stabilní areál rozšíření v ČR. Výrazný nárůst počtu obsazených čtverců, nebo naopak jejich výrazný pokles značí expandující respektive mizející druh. Při srovnání s celkovým historickým areálem rozšíření lze pak vyhodnocovat posuny areálu rozšíření.

TYPICKÝ BIOTOP



POUŽITÁ LITERATURA A ZDROJE DAT

Hůrka K. 1996: Carabidae of the Czech and Slovak Republics. Carabidae České a Slovenské republiky. Kabourek, Zlín. 565 pp.

Hůrka K., Veselý P. & Farkač J. 1996: Využití střevlíkovitých (Coleoptera: Carabidae) k indikaci kvality prostředí. Klapalekiana 32: 15-26.

Jennings D. T., Houseweart M.W. & Dunn G. A. 1986: Carabid beetles (Coleoptera: Carabidae) associated with strip clearcut and dense spruce-fir forest of Maine. The Coleopterists Bulletin, 40(3): 251-263.

Koch K. 1989: Die Käfer Mitteleuropas, Ökologie. Band 1. Goecke & Evers, Krefeld. 440 pp.

Veselý P., Moravec P. & Stanovský J. 2005: Carabidae (střevlíkovití), pp. 406411. In: [eds]: Červený seznam ohrožených druhů České republiky. Bezobratlí. List of threatened species in the Czech Republic. Invertebrates. Agentura ochrany přírody a krajiny ČR, Praha, 760 pp.

Nálezová databáze Agentury ochrany přírody a krajiny (2012).

MAPY ZNÁMÉHO ROZŠÍŘENÍ DRUHU

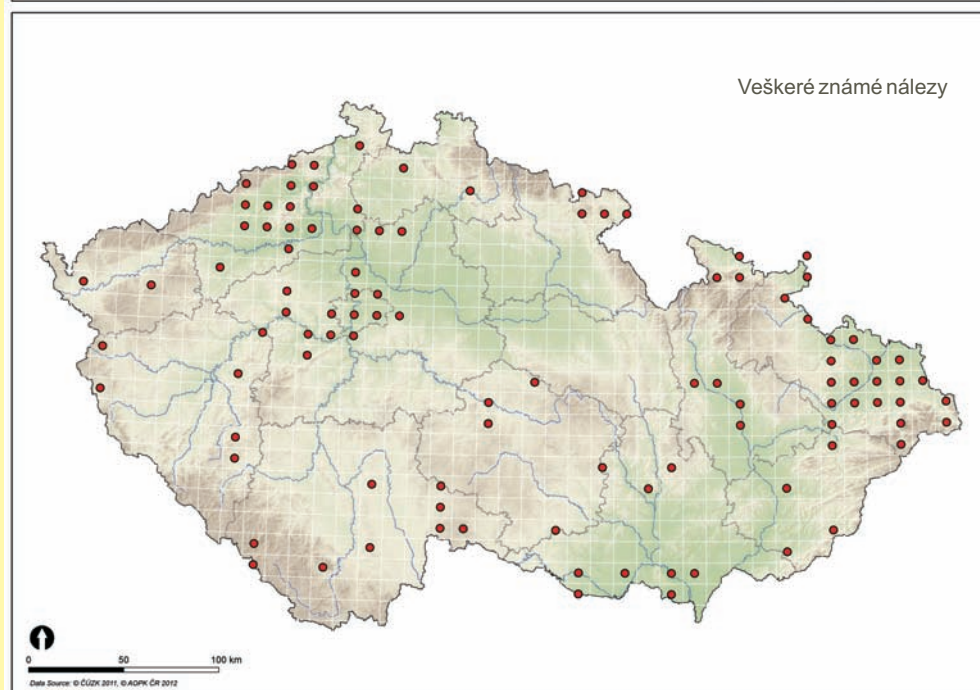
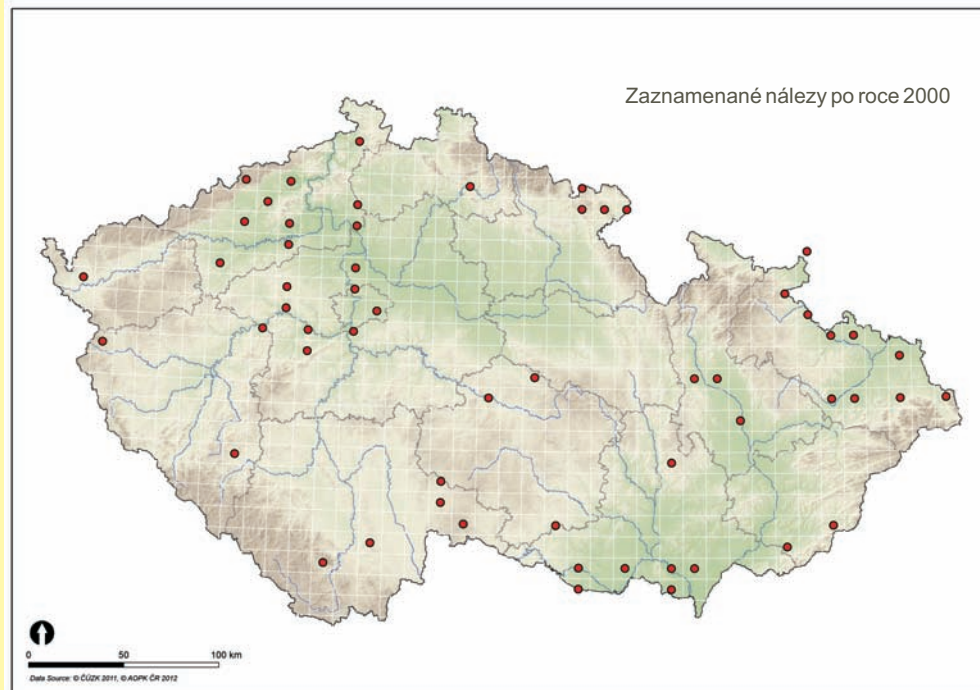
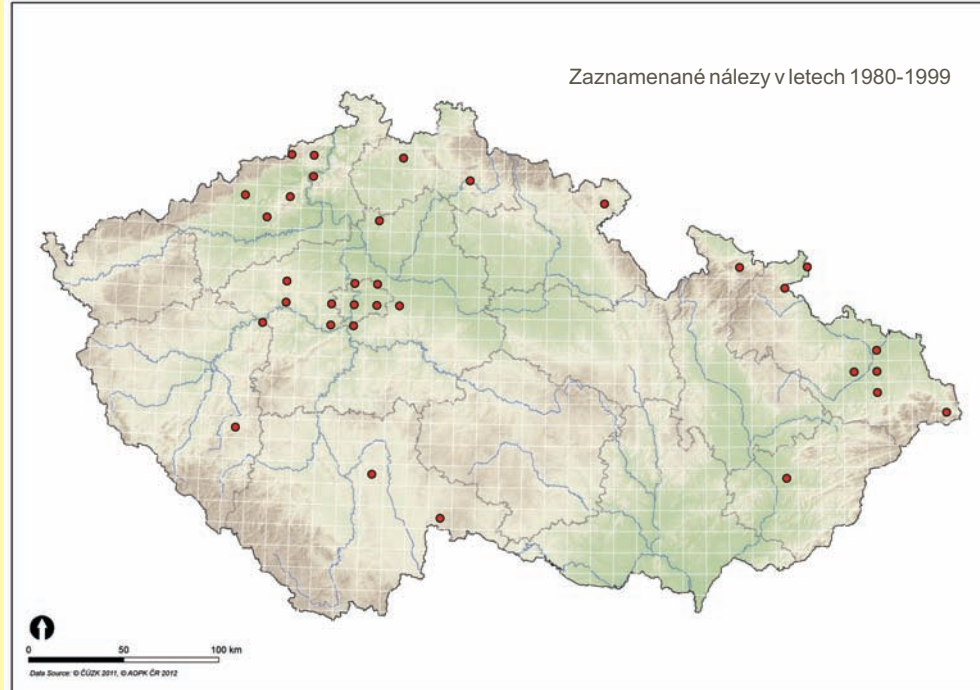
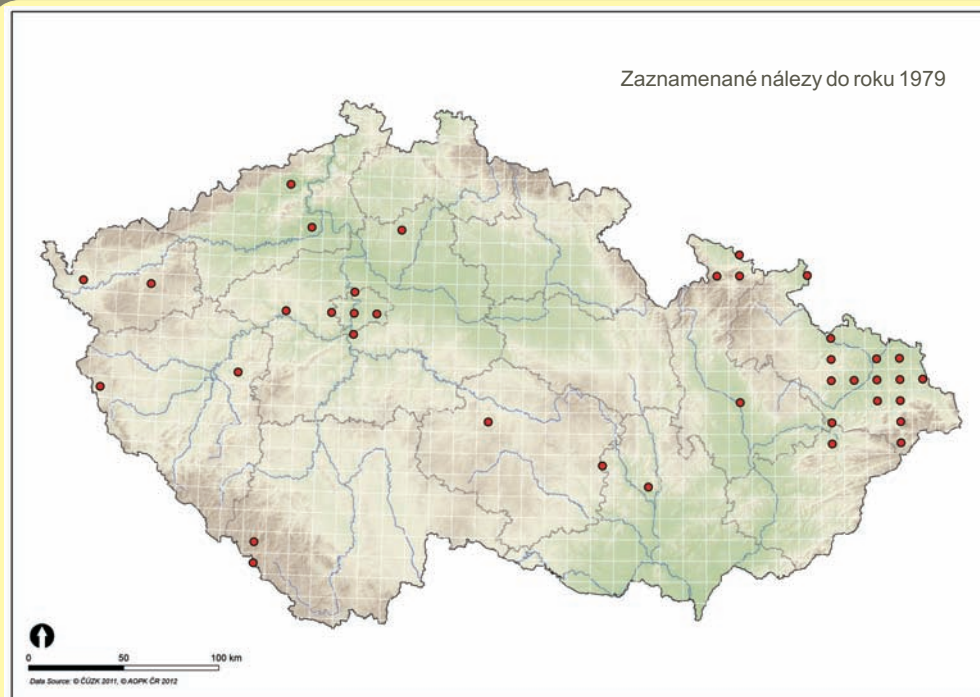

Soubor map rozšíření druhu *Dyschiriodes chalceus* (Erichson, 1837) (Coleoptera: Carabidae) v České republice



Autoři:
Oto Nakládal
Radek Hejda

Tato mapa byla vytvořena v rámci projektu CIGA 20124310 Model prognóz přemnožení bekyně mnišky (*Lymantria monacha* L.) v podmínkách měnícího se klimatu v ČR.

Česká zemědělská univerzita v Praze - Fakulta lesnická a dřevařská Praha, 2012

CHARAKTERISTIKA STŘEVLÍKOVITÝCH

Studium střevlíkovitých brouků (Carabidae) má v České republice dlouholetou tradici. Zejména díky sběratelské oblibě se jedná o jednu z nejlépe probádaných čeledí hmyzu. U většiny druhů jsou dobře prozkoumány zejména ekologické nároky ale i jejich přibližné faunistické rozšíření. I díky tomuto faktu jsou považovány za jednu z nejvýznamnějších bioindikčních skupin organismů (např. Hůrka, Veselý & Farkač 1996).

Moderní přehled našich druhů prvně podal Kult (1947), následné přehledy pak byly publikovány v letech 1972 až 1993 (Pulpán & Reška 1972; Pulpán & Hůrka 1984, 1993). Doposud poslední seznam druhů, publikoval Hůrka (1996).

V současné době je z území České republiky evidováno 518 druhů a poddruhů včetně druhů vyhynulých. Stálý výskyt dalších 22 druhů a poddruhů nebyl dosud dostatečně potvrzen (Veselý & kol 2005).

Do Červeného seznamu ohrožených druhů České republiky je řazeno 174 druhů a poddruhů (33,6 % z celkového počtu). Ze zákona je chráněno dle přílohy č. III Vyhlášky 359/1992 Sb. 16 konkrétních druhů, dále celý rod *Brachinus*, a kromě druhu *Cicindela hybrida* Linnaeus, 1758 také celý rod *Cicindela*. Do soustavy NATURA 2000 jsou zařazeny 3 druhy.

Střevlíkovití obývají nejrozličnější stanoviště od mokřích, bažinatých nebo pobřežních až po suchá stepní a pouštní. Většina druhů žije na povrchu půdy pod kameny nebo v hrabance. Žijí i na bylinách, keřích a stromech, některé druhy i pod kůrou a v hničícím dřevě. Známé druhy vyžadující zastínění (lesní), ale i druhy heliofilní, pobíhající za dne a plného slunce na otevřených biotopech. Mikrokavernikolní druhy žijí v půdě, často pod hluboko zapadlými kameny. Některé druhy žijí jen v nížinách, jiné jen v alpských pásmech hor. Většina středoevropských druhů je však spíše vlhkomilných s noční aktivitou (Hůrka 1996).

Střevlíkovití patří mezi dominantní dravé bezobratlé ve společenstvech epigeicky žijících organismů. Potravně jsou to především příležitostní polyfágní predátoři. Některé druhy jsou však dravé i fytofágní, zatímco jiné striktně fytofágní (Jennings, Houseweart & Dunn 1986). Naši zástupci patří hlavně mezi nespecializované masožravce lovcí aktivně kořist nebo vyhledávající uhynulé bezobratlé a výjimečně obratlovce. Část z nich jsou potravní specialisté vázaní např. na housenky, chvostoskoky, larvy i imaga drabčků nebo plicnaté plže.

CHARAKTERISTIKA DRUHU

Západopalearktický druh (po Střední Asii a severozápadní Mongolsko). Velmi vzácný a velmi lokální. Na slanicích, jen výjimečně a nahodile na hlinitých březích vod; nížiny; halobiont (Hůrka 1996).

Stenotopní, halobiontní, ripikolní, terikolní; bahňaté zasolené břehy, vnitrozemská slaniska; pod řasami a detritem (Koch 1989); reliktní (Hůrka, Veselý & Farkač 1996).



PRO UŽIVATELE

Poznání aktuálního i historického rozšíření konkrétních druhů je základem pro jejich efektivní ochranu do budoucna. Mnohé druhy střevlíkovitých jsou těsně vázány na prostředí a jsou citlivé k jeho byť nepatrným změnám. Na změny v prostředí pak jednotlivé druhy v interakci s ostatními reagují rozdílným způsobem, což se v konečném důsledku projeví ve změně abundance těchto druhů. V současné době se mnohé biotopy mění velmi dynamicky především díky globálním změnám klimatu a antropogenním vlivům. Prezentovaný soubor map dává představu o celkovém historickém rozšíření druhu na území ČR, dále pak ve třech periodách (do roku 1979, v periodě 1980 až 1999 a 2000 až do současnosti). Přibližně stejný počet obsazených čtverců ve všech 3 periodách ukazuje na stabilní areál rozšíření v ČR. Výrazný nárůst počtu obsazených čtverců, nebo naopak jejich výrazný pokles značí expandující respektive mizející druh. Při srovnání s celkovým historickým areálem rozšíření lze pak vyhodnocovat posuny areálu rozšíření.

TYPICKÝ BIOTOP



POUŽITÁ LITERATURA A ZDROJE DAT

Hůrka K. 1996: Carabidae of the Czech and Slovak Republics. Carabidae České a Slovenské republiky. Kabourek, Zlín. 565 pp.

Hůrka K., Veselý P. & Farkač J. 1996: Využití střevlíkovitých (Coleoptera: Carabidae) k indikaci kvality prostředí. Klapalekiana 32: 15-26.

Jennings D. T., Houseweart M.W. & Dunn G. A. 1986: Carabid beetles (Coleoptera: Carabidae) associated with strip clearcut and dense spruce-fir forest of Maine. The Coleopterists Bulletin, 40(3): 251-263.

Koch K. 1989: Die Käfer Mitteleuropas, Ökologie. Band 1. Goecke & Evers, Krefeld. 440 pp.

Veselý P., Moravec P. & Stanovský J. 2005: Carabidae (střevlíkovití), pp. 406411. In: [eds]: Červený seznam ohrožených druhů České republiky. Bezobratlí. List of threatened species in the Czech Republic. Invertebrates. Agentura ochrany přírody a krajiny ČR, Praha, 760 pp.

Nálezová databáze Agentury ochrany přírody a krajiny (2012).

MAPY ZNÁMÉHO ROZŠÍŘENÍ DRUHU

Zaznamenané nálezy do roku 1979

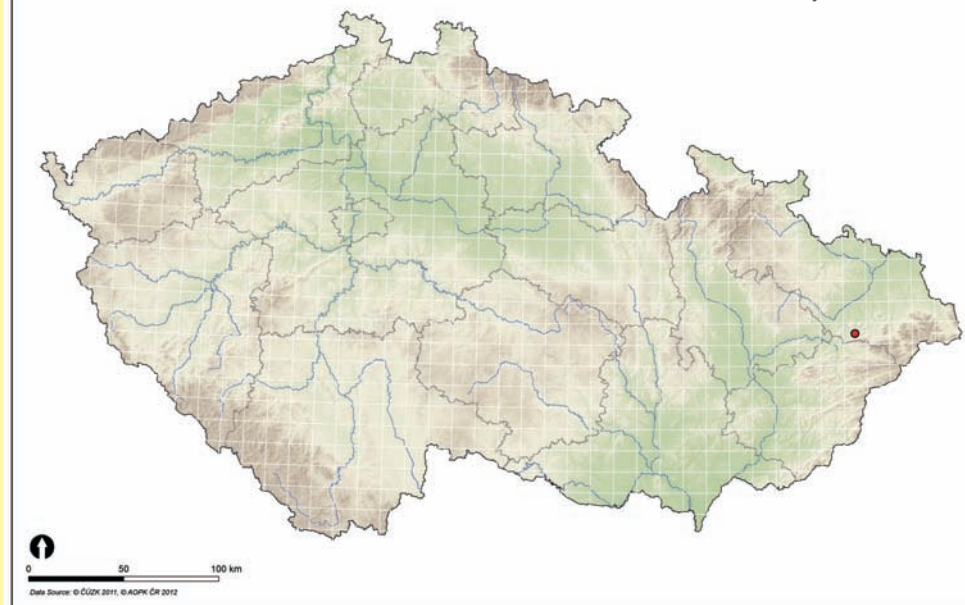

Zaznamenané nálezy v letech 1980-1999

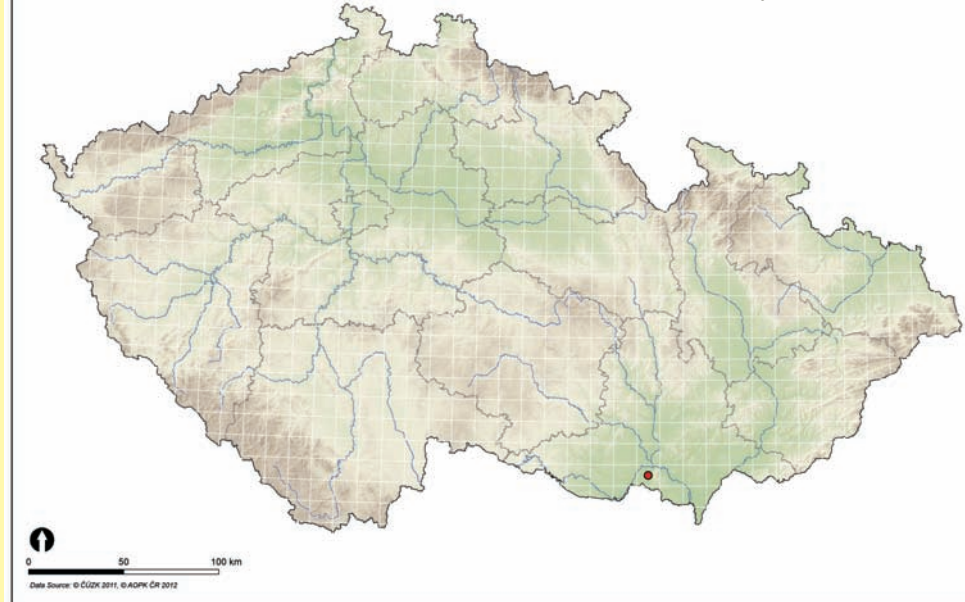

Zaznamenané nálezy po roce 2000

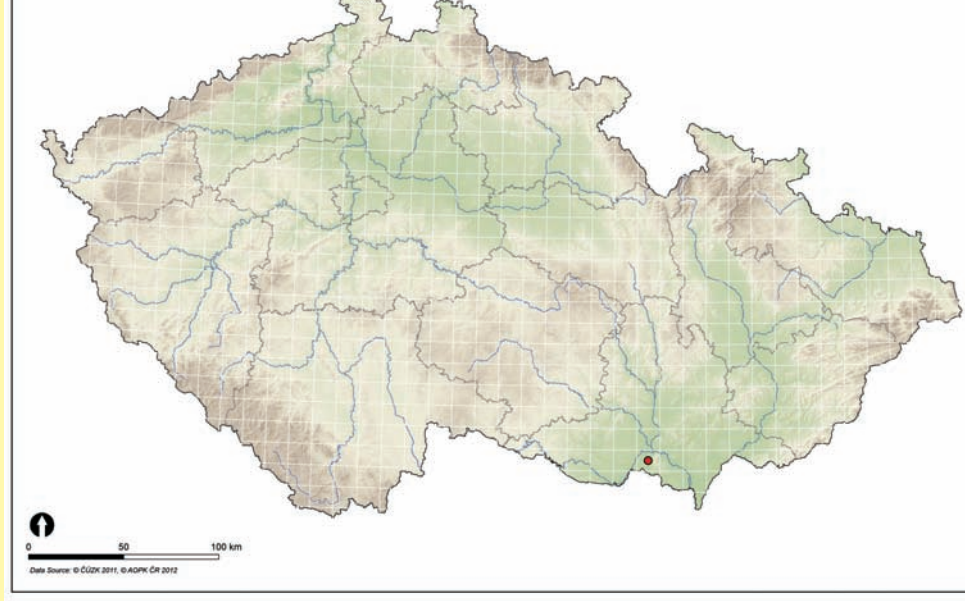

Veškeré známé nálezy

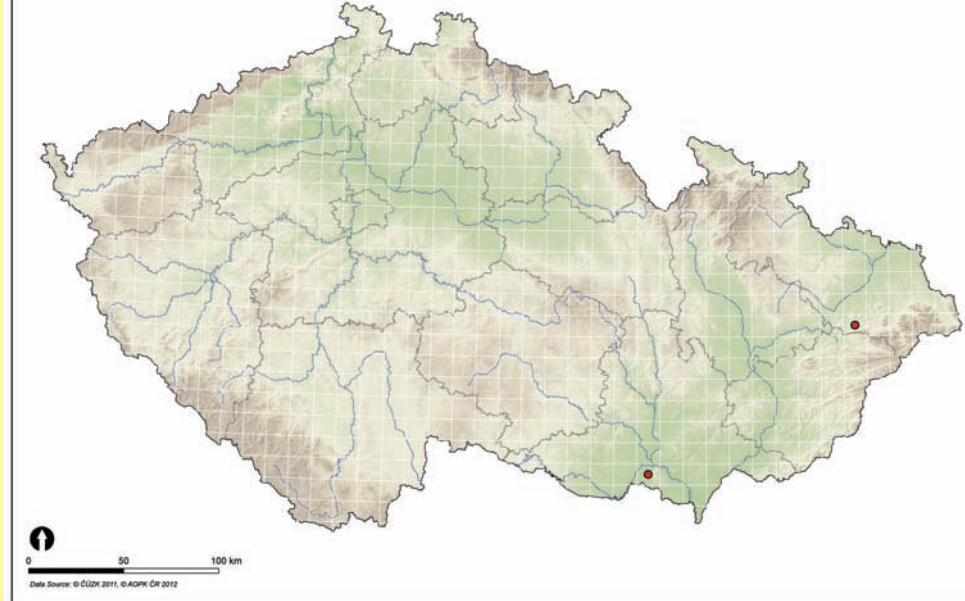

Soubor map rozšíření druhu *Aptinus bombardae* (Illiger, 1800) (Coleoptera: Carabidae) v České republice



Autoři:
Oto Nakládal
Radek Hejda

Tato mapa byla vytvořena v rámci projektu CIGA 20124310 Model prognóz přemnožení bekyně mnišky (*Lymantria monacha* L.) v podmínkách měnícího se klimatu v ČR.

Česká zemědělská univerzita v Praze - Fakulta lesnická a dřevařská Praha, 2012

CHARAKTERISTIKA STŘEVĚLÍKOVITÝCH

Studium střevlíkovitých brouků (Carabidae) má v České republice dlouholetou tradici. Zejména díky sběratelské oblibě se jedná o jednu z nejlépe probádaných čeledí hmyzu. U většiny druhů jsou dobře prozkoumány zejména ekologické nároky ale i jejich přibližné faunistické rozšíření. I díky tomuto faktu jsou považovány za jednu z nejvýznamnějších bioindikačních skupin organismů (např. Hůrka, Veselý & Farkač (1996)).

Moderní přehled našich druhů prvně podal Kult (1947), následné přehledy pak byly publikovány v letech 1972 až 1993 (Pulpán & Reška 1972; Pulpán & Hůrka 1984, 1993). Doposud poslední seznam druhů, publikoval Hůrka (1996).

V současné době je z území České republiky evidováno 518 druhů a poddruhů včetně druhů vyhynulých. Stálý výskyt dalších 22 druhů a poddruhů nebyl dosud dostatečně potvrzen (Veselý & kol 2005). Do Červeného seznamu ohrožených druhů České republiky je řazeno 174 druhů a poddruhů (33,6 % z celkového počtu). Ze zákona je chráněno dle přílohy č. III Vyhlášky 359/1992 Sb. 16 konkrétních druhů, dále celý rod *Brachinus*, a kromě druhu *Cicindela hybrida* Linnaeus, 1758 také celý rod *Cicindela*. Do soustavy NATURA 2000 jsou zařazeny 3 druhy.

Střevlíkovití obývají nejrůznější stanoviště od mokřích, bažinatých nebo pobřežních až po suchá stepní a pouštní. Většina druhů žije na povrchu půdy pod kameny nebo v hrabance. Žijí i na bylinách, keřích a stromech, některé druhy i pod kůrou a v hničícím dřevě. Známé druhy vyžadující zastínění (lesní), ale i druhy heliofilní, pobíhající za dne a plného slunce na otevřených biotopech. Mikrokavernikolní druhy žijí v půdě, často pod hluboko zapadlými kameny. Některé druhy žijí jen v nížinách, jiné jen v alpských pásmech hor. Většina střevlíkovitých druhů je však spíše vlhkomilných s noční aktivitou (Hůrka 1996).

Střevlíkovití patří mezi dominantní dravé bezobratlé ve společenstvech epigeicky žijících organismů. Potravně jsou to především příležitostní polyfágní predátoři. Některé druhy jsou však dravé i fytofágní, zatímco jiné striktně fytofágní (Jennings, Houseweart & Dunn 1986). Naši zástupci patří hlavně mezi nespecializované masožravce lovcí aktivně kořist nebo vyhledávající uhynulé bezobratlé a výjimečně obratlovce. Část z nich jsou potravní specialisté vázaní např. na housenky, chvostoskoky, larvy i imaga

CHARAKTERISTIKA DRUHU

Západní část jihovýchodní Evropy a dosahující na Moravě severní hranice svého rozšíření; v Čechách chybí, na Moravě vzácný. Listnaté lesy, často v sutích, zvláště na vápenci; nížiny až hory (Hůrka 1996).

Stenotopní, sylvikolní; bučiny (Fagetalia); pod listím (Koch 1989); reliktní (Hůrka, Veselý & Farkač 1996).



PRO UŽIVATELE

Poznání aktuálního i historického rozšíření konkrétních druhů je základem pro jejich efektivní ochranu do budoucna. Mnohé druhy střevlíkovitých jsou těsně vázány na prostředí a jsou citlivé k jeho byť nepatrným změnám. Na změny v prostředí pak jednotlivé druhy v interakci s ostatními reagují rozdílným způsobem, což se v konečném důsledku projeví ve změně abundance těchto druhů. V současné době se mnohé biotopy mění velmi dynamicky především díky globálním změnám klimatu a antropogenním vlivům. Prezentovaný soubor map dává představu o celkovém historickém rozšíření druhu na území ČR, dále pak ve třech periodách (do roku 1979, v periodě 1980 až 1999 a 2000 až do současnosti). Přibližně stejný počet obsazených čtverců ve všech 3 periodách ukazuje na stabilní areál rozšíření v ČR. Výrazný nárůst počtu obsazených čtverců, nebo naopak jejich výrazný pokles značí expandující respektive mizející druh. Při srovnání s celkovým historickým areálem rozšíření lze pak vyhodnocovat posuny areálu rozšíření.

TYPICKÝ BIOTOP



POUŽITÁ LITERATURA A ZDROJE DAT

Hůrka K. 1996: Carabidae of the Czech and Slovak Republics. Carabidae České a Slovenské republiky. Kabourek, Zlín. 565 pp.

Hůrka K., Veselý P. & Farkač J. 1996: Využití střevlíkovitých (Coleoptera: Carabidae) k indikaci kvality prostředí. Klapalekiana 32: 15-26.

Jennings D. T., Houseweart M.W. & Dunn G. A. 1986: Carabid beetles (Coleoptera: Carabidae) associated with strip clearcut and dense spruce-fir forest of Maine. The Coleopterists Bulletin, 40(3): 251-263.

Koch K. 1989: Die Käfer Mitteleuropas, Ökologie. Band 1. Goecke & Evers, Krefeld. 440 pp.

Veselý P., Moravec P. & Stanovský J. 2005: Carabidae (střevlíkovití), pp. 406411. In: [eds]: Červený seznam ohrožených druhů České republiky. Bezobratlí. List of threatened species in the Czech Republic. Invertebrates. Agentura ochrany přírody a krajiny ČR, Praha, 760 pp.

Nálezová databáze Agentury ochrany přírody a krajiny (2012).

MAPY ZNÁMÉHO ROZŠÍŘENÍ DRUHU

Zaznamenané nálezy do roku 1979



Zaznamenané nálezy v letech 1980-1999

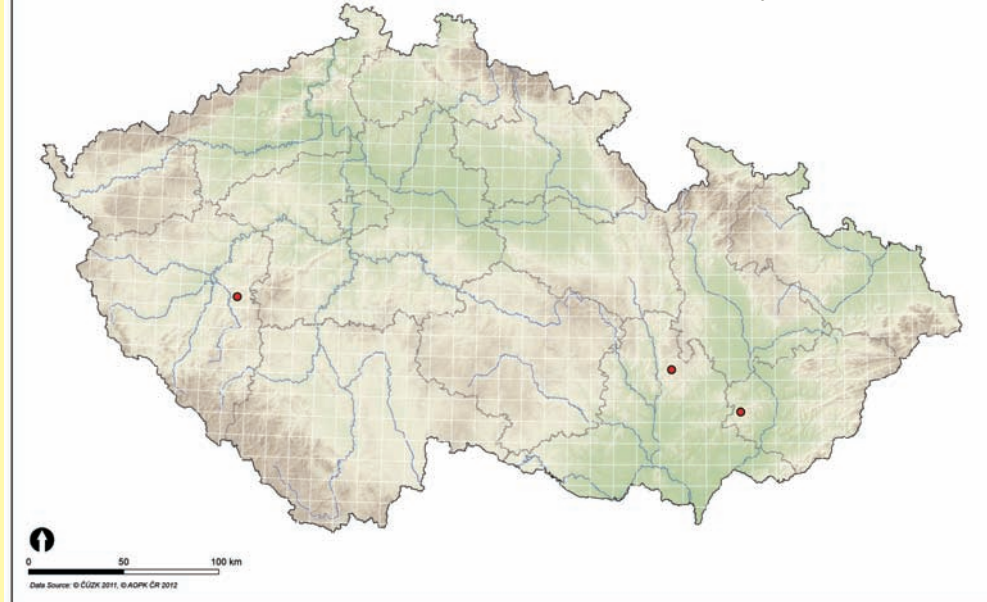

Zaznamenané nálezy po roce 2000

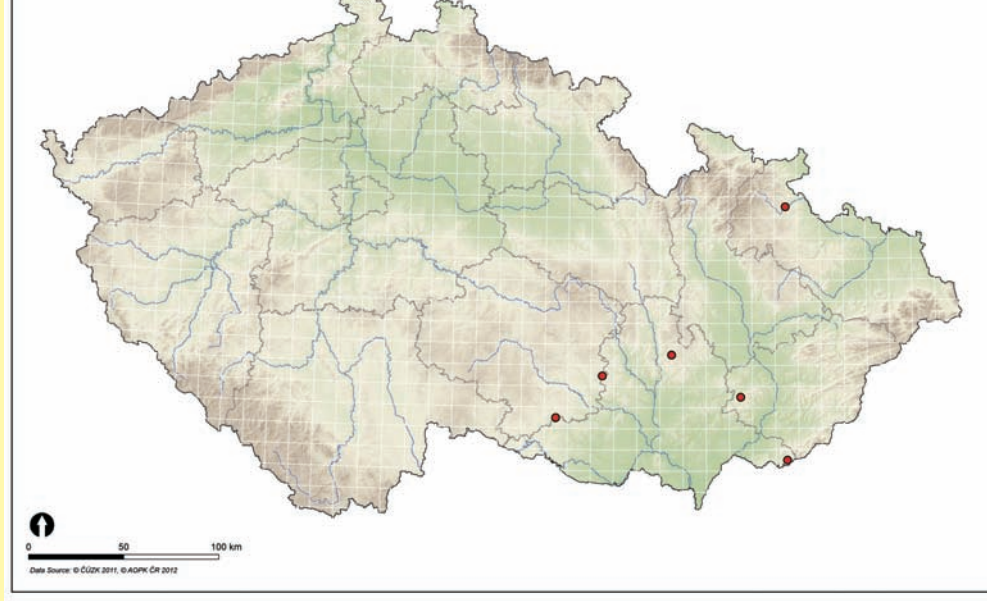

Veškeré známé nálezy

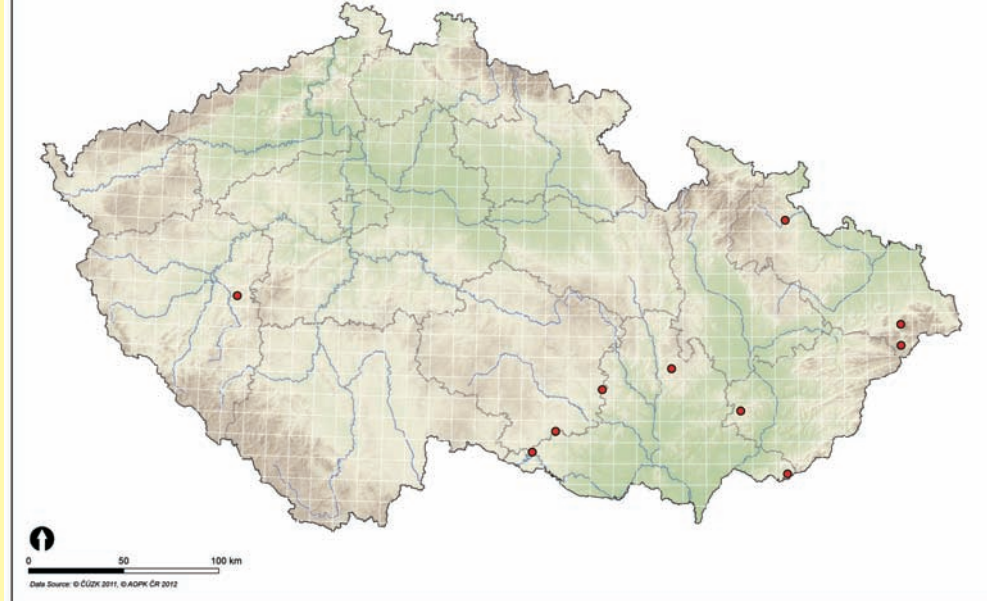

Soubor map rozšíření druhu *Brachinus crepitans* (L., 1758) (Coleoptera: Carabidae) v České republice



Autoři:
Oto Nakládal
Radek Hejda

Tato mapa byla vytvořena v rámci projektu CIGA 20124310 Model prognóz přemnožení bekyně mnišky (*Lymantria monacha* L.) v podmínkách měnícího se klimatu v ČR.

Česká zemědělská univerzita v Praze - Fakulta lesnická a dřevařská Praha, 2012

CHARAKTERISTIKA STŘEVĚLÍKOVITÝCH

Studium střevlíkovitých brouků (Carabidae) má v České republice dlouholetou tradici. Zejména díky sběratelské oblibě se jedná o jednu z nejlépe probádaných čeledí hmyzu. U většiny druhů jsou dobře prozkoumány zejména ekologické nároky ale i jejich přibližné faunistické rozšíření. I díky tomuto faktu jsou považováni za jednu z nejvýznamnějších bioindikačních skupin organismů (např. Hůrka, Veselý & Farkač (1996)).

Moderní přehled našich druhů prvně podal Kult (1947), následné přehledy pak byly publikovány v letech 1972 až 1993 (Pulpán & Reška 1972; Pulpán & Hůrka 1984, 1993). Doposud poslední seznam druhů, publikoval Hůrka (1996).

V současné době je z území České republiky evidováno 518 druhů a poddruhů včetně druhů vyhynulých. Stálý výskyt dalších 22 druhů a poddruhů nebyl dosud dostatečně potvrzen (Veselý & kol 2005). Do Červeného seznamu ohrožených druhů České republiky je řazeno 174 druhů a poddruhů (33,6 % z celkového počtu). Ze zákona je chráněno dle přílohy č. III Vyhlášky 359/1992 Sb. 16 konkrétních druhů, dále celý rod *Brachinus*, a kromě druhu *Cicindela hybrida* Linnaeus, 1758 také celý rod *Cicindela*. Do soustavy NATURA 2000 jsou zařazeny 3 druhy.

Střevlíkovití obývají nejrozličnější stanoviště od mokřích, bažinatých nebo pobřežních až po suchá stepní a pouštní. Většina druhů žije na povrchu půdy pod kameny nebo v hrabance. Žijí i na bylinách, keřích a stromech, některé druhy i pod kůrou a v hnízdicích dřevě. Známé druhy vyžadující zastínění (lesní), ale i druhy heliofilní, pobíhající za dne a plného slunce na otevřených biotopech. Mikroakvatické druhy žijí v půdě, často pod hluboko zapadlými kameny. Některé druhy žijí jen v nížinách, jiné jen v alpínských pásmech hor. Většina středoevropských druhů je však spíše vlhkomilných s noční aktivitou (Hůrka 1996).

Střevlíkovití patří mezi dominantní dravé bezobratlé ve společenstvech epigeicky žijících organismů. Potravně jsou to především příležitostní polyfágní predátoři. Některé druhy jsou však dravé i fytofágní, zatímco jiné striktně fytofágní (Jennings, Houseweart & Dunn 1986). Naši zástupci patří hlavně mezi nespecializované masožravce lovcí aktivně kořist nebo vyhledávající uhynulé bezobratlé a výjimečně obratlovce. Část z nich jsou potravní specialisté vázaní např. na housenky, chvostokoky, larvy i imaga drabčků nebo plicnaté plže.

CHARAKTERISTIKA DRUHU

Palearktický druh zasahující k Bajkalu; v ČR hojný, ale poměrně lokální, v poslední době ubývající. Na suchých až polovlhkých stanovištích bez zastínění: stepi, pole; nížiny až podhůří (Hůrka 1996).

Stenotopní, termofilní; vápenaté pastviny, vápencové kamenolomy, vinice, pole na vápencových podložích, stepi, polosuché a suché travnaté plochy, na suchých polích; pod drny a hnízdicemi rostlinnými zbytky (Koch 1989); eurytopní (Hůrka, Veselý & Farkač 1996).



PRO UŽIVATELE

Poznání aktuálního i historického rozšíření konkrétních druhů je základem pro jejich efektivní ochranu do budoucna. Mnohé druhy střevlíkovitých jsou těsně vázány na prostředí a jsou citlivé k jeho byť nepatrným změnám. Na změny v prostředí pak jednotlivé druhy v interakci s ostatními reagují rozdílným způsobem, což se v konečném důsledku projeví ve změně abundance těchto druhů. V současné době se mnohé biotopy mění velmi dynamicky především díky globálním změnám klimatu a antropogenním vlivům. Prezentovaný soubor map dává představu o celkovém historickém rozšíření druhu na území ČR, dále pak ve třech periodách (do roku 1979, v periodě 1980 až 1999 a 2000 až do současnosti). Přibližně stejný počet obsazených čtverců ve všech 3 periodách ukazuje na stabilní areál rozšíření v ČR. Výrazný nárůst počtu obsazených čtverců, nebo naopak jejich výrazný pokles značí expandující respektive mizející druh. Při srovnání s celkovým historickým areálem rozšíření lze pak vyhodnocovat posuny areálu rozšíření.

TYPICKÝ BIOTOP



POUŽITÁ LITERATURA A ZDROJE DAT

Hůrka K. 1996: Carabidae of the Czech and Slovak Republics. Carabidae České a Slovenské republiky. Kabourek, Zlín. 565 pp.

Hůrka K., Veselý P. & Farkač J. 1996: Využití střevlíkovitých (Coleoptera: Carabidae) k indikaci kvality prostředí. Klapalekiana 32: 15-26.

Jennings D. T., Houseweart M.W. & Dunn G. A. 1986: Carabid beetles (Coleoptera: Carabidae) associated with strip clearcut and dense spruce-fir forest of Maine. The Coleopterists Bulletin, 40(3): 251-263.

Koch K. 1989: Die Käfer Mitteleuropas, Ökologie. Band 1. Goecke & Evers, Krefeld. 440 pp.

Veselý P., Moravec P. & Stanovský J. 2005: Carabidae (střevlíkovití), pp. 406411. In: [eds]: Červený seznam ohrožených druhů České republiky. Bezobratlí. List of threatened species in the Czech Republic. Invertebrates. Agentura ochrany přírody a krajiny ČR, Praha, 760 pp.

Nálezová databáze Agentury ochrany přírody a krajiny (2012).

MAPY ZNÁMÉHO ROZŠÍŘENÍ DRUHU

Zaznamenané nálezy do roku 1979

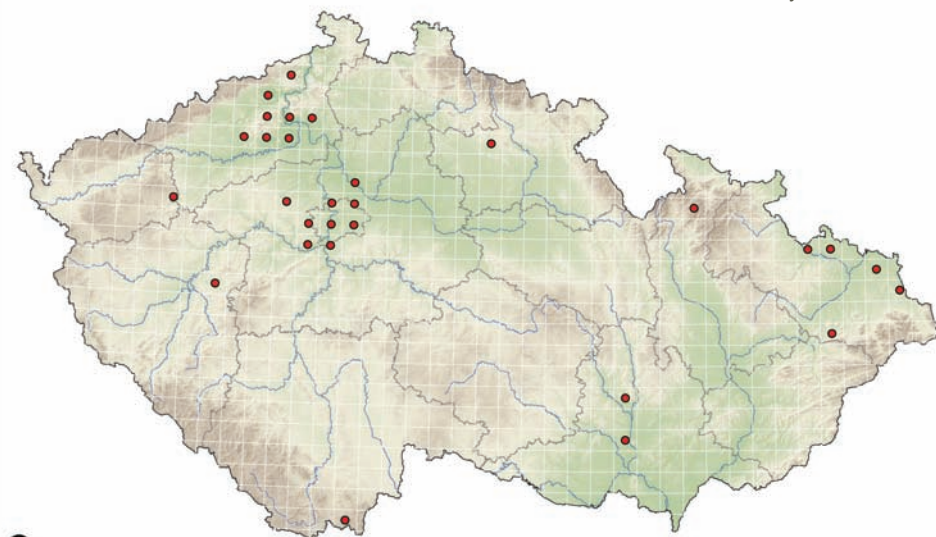

Zaznamenané nálezy v letech 1980-1999

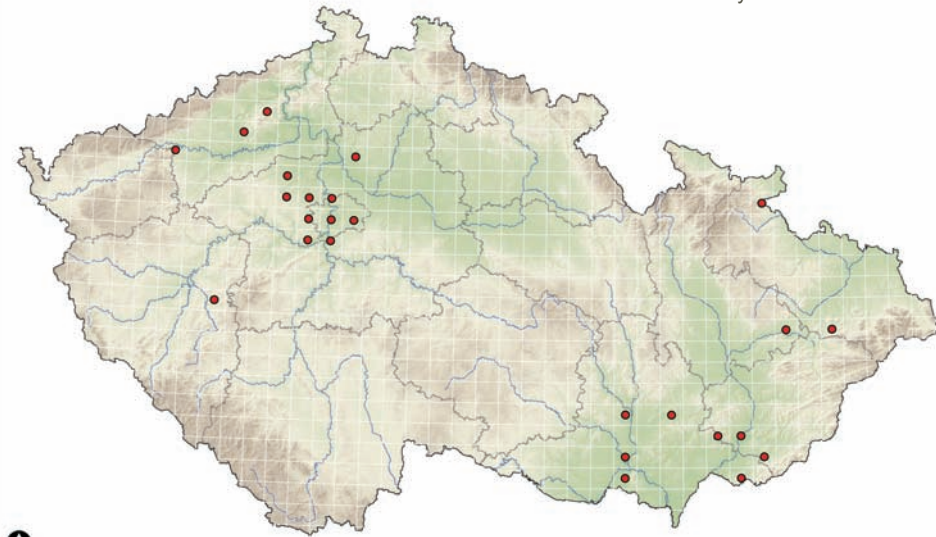

Zaznamenané nálezy po roce 2000

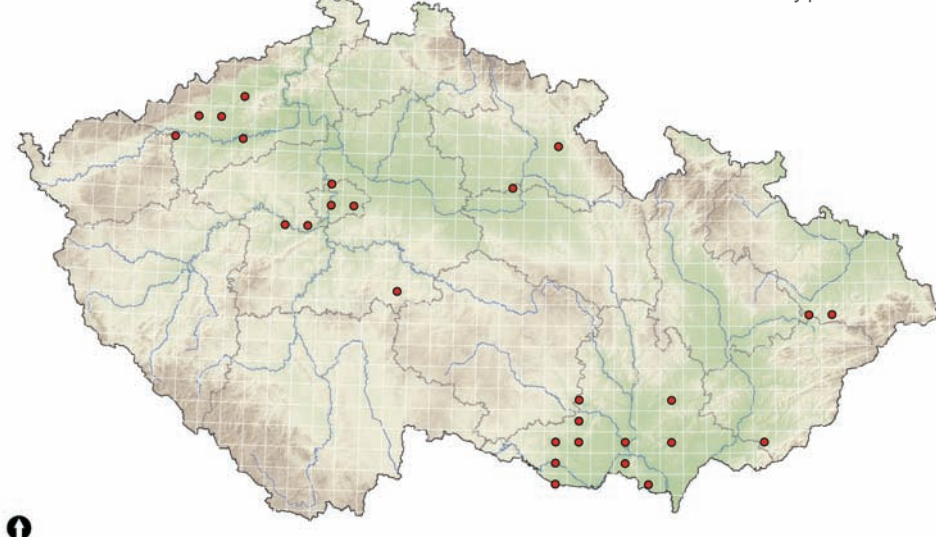

Veškeré známé nálezy

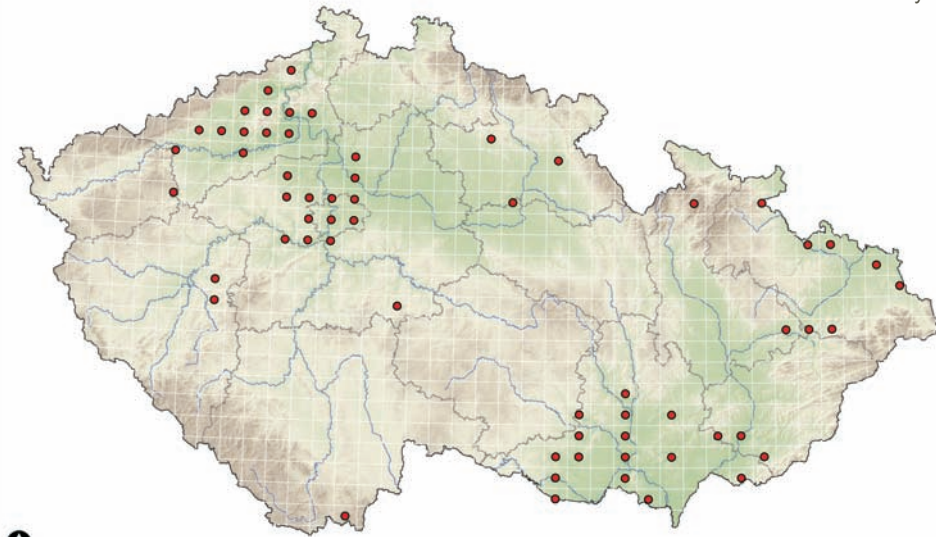

Soubor map rozšíření druhu *Broscus cephalotes* (L., 1758) (Coleoptera: Carabidae) v České republice



Tato mapa byla vytvořena v rámci projektu CIGA 20124310 Model prognóz přemnožení bekyně mnišky (*Lymantria monacha* L.) v podmínkách měnícího se klimatu v ČR.

Česká zemědělská univerzita v Praze - Fakulta lesnická a dřevařská Praha, 2012

Autoři:
Oto Nakládal
Radek Hejda

CHARAKTERISTIKA STŘEVLÍKOVITÝCH

Studium střevlíkovitých brouků (Carabidae) má v České republice dlouholetou tradici. Zejména díky sběratelské oblibě se jedná o jednu z nejlépe probádaných čeledí hmyzu. U většiny druhů jsou dobře prozkoumány zejména ekologické nároky ale i jejich přibližné faunistické rozšíření. I díky tomuto faktu jsou považovány za jednu z nejvýznamnějších bioindikačních skupin organismů (např. Hůrka, Veselý & Farkač 1996).

Moderní přehled našich druhů prvně podal Kult (1947), následné přehledy pak byly publikovány v letech 1972 až 1993 (Pulpán & Reška 1972; Pulpán & Hůrka 1984, 1993). Doposud poslední seznam druhů, publikoval Hůrka (1996).

V současné době je z území České republiky evidováno 518 druhů a poddruhů včetně druhů vyhynulých. Stálý výskyt dalších 22 druhů a poddruhů nebyl dosud dostatečně potvrzen (Veselý & kol 2005).

Do Červeného seznamu ohrožených druhů České republiky je řazeno 174 druhů a poddruhů (33,6 % z celkového počtu). Ze zákona je chráněno dle přílohy č. III Vyhlášky 359/1992 Sb. 16 konkrétních druhů, dále celý rod *Brachinus*, a kromě druhu *Cicindela hybrida* Linnaeus, 1758 také celý rod *Cicindela*. Do soustavy NATURA 2000 jsou zařazeny 3 druhy.

Střevlíkovití obývají nejrůznější stanoviště od mokřích, bažinatých nebo pobřežních až po suchá stepní a pouštní. Většina druhů žije na povrchu půdy pod kameny nebo v hrabance. Žijí i na bylinách, keřích a stromech, některé druhy i pod kůrou a v hničícím dřevě. Známé druhy vyžadující zastínění (lesní), ale i druhy heliofilní, pobíhající za dne a plného slunce na otevřených biotopech. Mikrokavernikolní druhy žijí v půdě, často pod hluboko zapadlými kameny. Některé druhy žijí jen v nížinách, jiné jen v alpských pásmech hor. Většina středoevropských druhů je však spíše vlhkomilných s noční aktivitou (Hůrka 1996).

Střevlíkovití patří mezi dominantní dravé bezobratlé ve společenstvech epigeicky žijících organismů. Potravně jsou to především příležitostní polyfágní predátoři. Některé druhy jsou však dravé i fytofágní, zatímco jiné striktně fytofágní (Jennings, Houseweart & Dunn 1986). Naši zástupci patří hlavně mezi nespecializované masožravce lovcí aktivně kořist nebo vyhledávající uhynulé bezobratlé a výjimečně obratlovce. Část z nich jsou potravní specialisté vázaní např. na housenky, chvostokoky, larvy i imaga drabčků nebo plicnaté plže.

CHARAKTERISTIKA DRUHU

Západopalearktický druh, rozšířený ve 3 poddruzích téměř v celé Evropě, Malé Asii, na Kavkaze, v západní Sibiři a ve Střední Asii; recentně zavlečený do Severní Ameriky. Nominotypický poddruh rozšířený v severní a střední Evropě, v ČR hojný na polosuchých až vlhkých stanovištích bez zastínění: písčovní, písčité pole, písčité břehy vod; nížiny až podhůří (Hůrka 1996).

Eurytopní, xerofilní, terrikolní; na sterilních půdách v cihelnách, štěrkové lomy, písčovní; sprašové svahy, jílovitopísčité lavičky; suchá písčité pole a ruderální plochy, litorál: písčité pláže, v cca 15 cm hlubokých chodbách (Koch 1989); adaptabilní (Hůrka, Veselý & Farkač 1996).



PRO UŽIVATELE

Poznání aktuálního i historického rozšíření konkrétních druhů je základem pro jejich efektivní ochranu do budoucna. Mnohé druhy střevlíkovitých jsou těsně vázány na prostředí a jsou citlivé k jeho byť nepatrným změnám. Na změny v prostředí pak jednotlivé druhy v interakci s ostatními reagují rozdílným způsobem, což se v konečném důsledku projeví ve změně abundance těchto druhů. V současné době se mnohé biotopy mění velmi dynamicky především díky globálním změnám klimatu a antropogenním vlivům. Prezentovaný soubor map dává představu o celkovém historickém rozšíření druhu na území ČR, dále pak ve třech periodách (do roku 1979, v periodě 1980 až 1999 a 2000 až do současnosti). Přibližně stejný počet obsazených čtverců ve všech 3 periodách ukazuje na stabilní areál rozšíření v ČR. Výrazný nárůst počtu obsazených čtverců, nebo naopak jejich výrazný pokles značí expandující respektive mizející druh. Při srovnání s celkovým historickým areálem rozšíření lze pak vyhodnocovat posuny areálu rozšíření.

TYPICKÝ BIOTOP



POUŽITÁ LITERATURA A ZDROJE DAT

Hůrka K. 1996: Carabidae of the Czech and Slovak Republics. Carabidae České a Slovenské republiky. Kabourek, Zlín. 565 pp.

Hůrka K., Veselý P. & Farkač J. 1996: Využití střevlíkovitých (Coleoptera: Carabidae) k indikaci kvality prostředí. Klapalekiana 32: 15-26.

Jennings D. T., Houseweart M.W. & Dunn G. A. 1986: Carabid beetles (Coleoptera: Carabidae) associated with strip clearcut and dense spruce-fir forest of Maine. The Coleopterists Bulletin, 40(3): 251-263.

Koch K. 1989: Die Käfer Mitteleuropas, Ökologie. Band 1. Goecke & Evers, Krefeld. 440 pp.

Veselý P., Moravec P. & Stanovský J. 2005: Carabidae (střevlíkovití), pp. 406411. In: [eds]: Červený seznam ohrožených druhů České republiky. Bezobratlí. List of threatened species in the Czech Republic. Invertebrates. Agentura ochrany přírody a krajiny ČR, Praha, 760 pp.

Nálezová databáze Agentury ochrany přírody a krajiny (2012).

MAPY ZNÁMÉHO ROZŠÍŘENÍ DRUHU

Zaznamenané nálezy do roku 1979

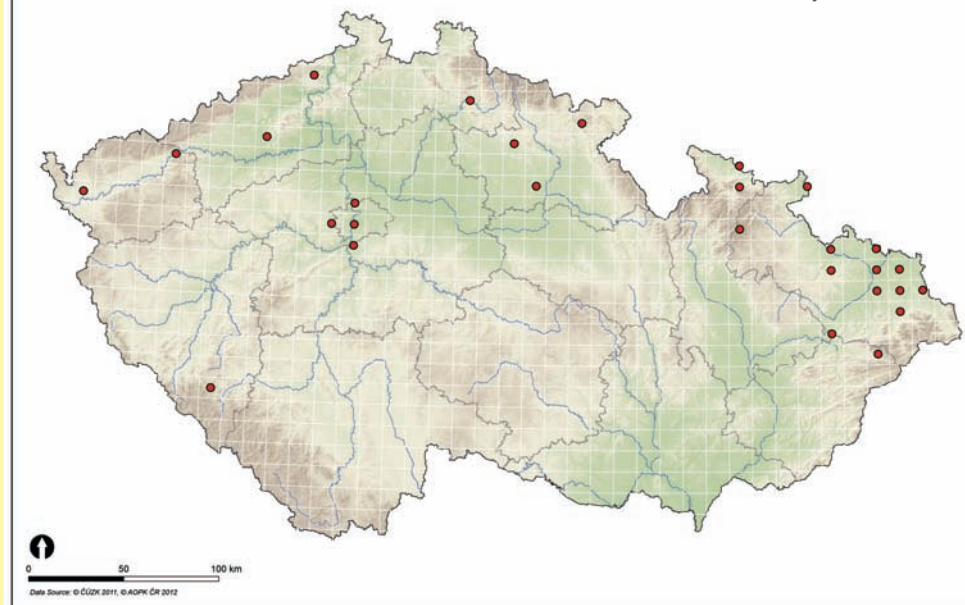

Zaznamenané nálezy v letech 1980-1999

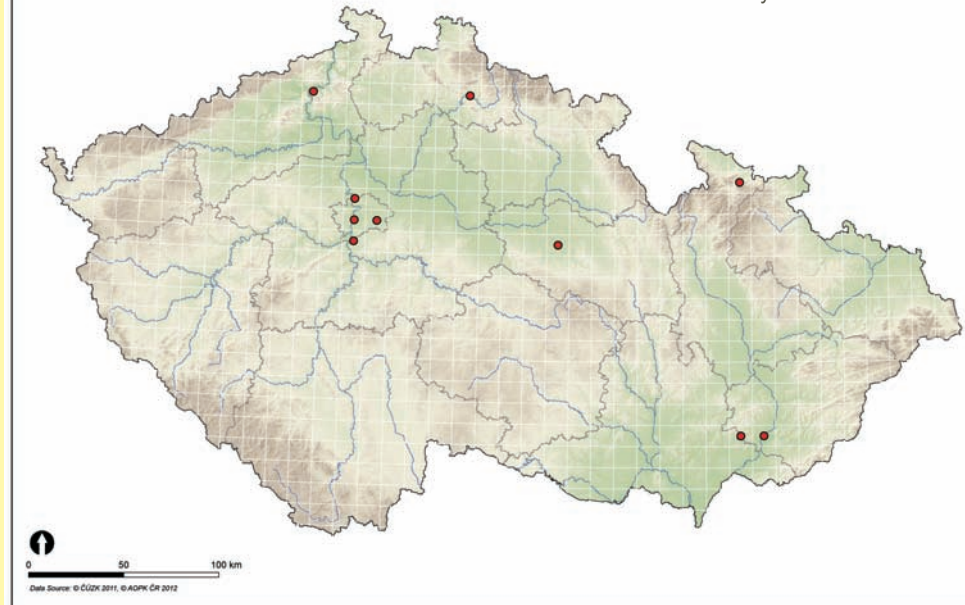

Zaznamenané nálezy po roce 2000

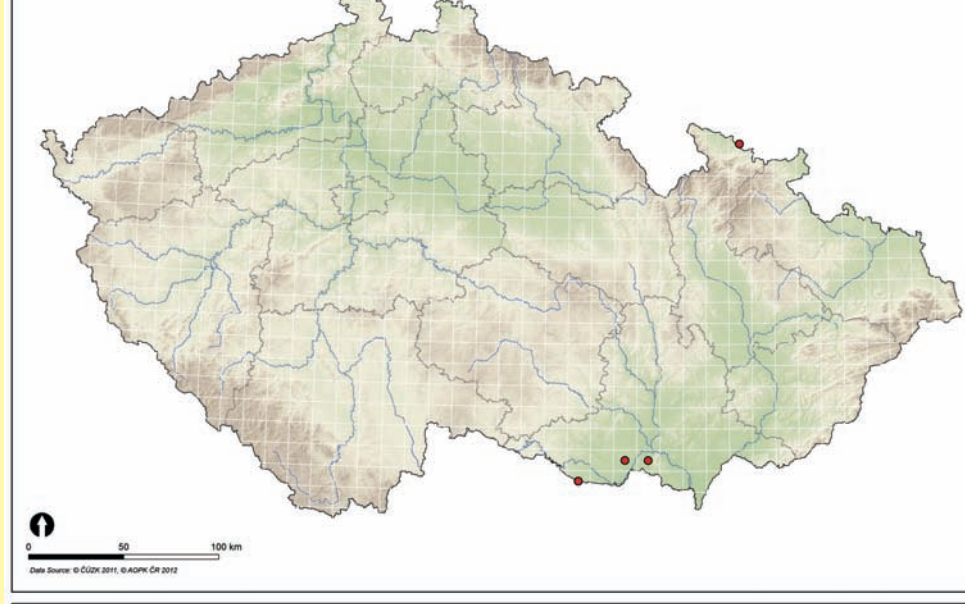

Veškeré známé nálezy

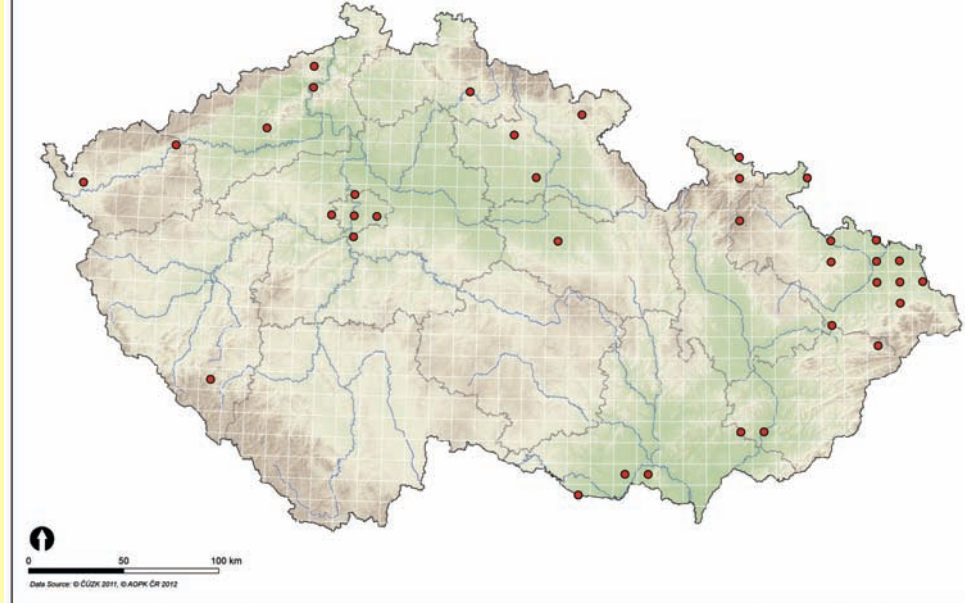

Soubor map rozšíření druhu *Miscodera arctica* (Paykull, 1798) (Coleoptera: Carabidae) v České republice



Autoři:
Oto Nakládal
Radek Hejda

Tato mapa byla vytvořena v rámci projektu CIGA 20124310 Model prognóz přemnožení bekyně mnišky (*Lymantria monacha* L.) v podmínkách měnícího se klimatu v ČR.

Česká zemědělská univerzita v Praze - Fakulta lesnická a dřevařská Praha, 2012

CHARAKTERISTIKA STŘEVĚLÍKOVITÝCH

Studium střevlíkovitých brouků (Carabidae) má v České republice dlouholetou tradici. Zejména díky sběratelské oblibě se jedná o jednu z nejlépe probádaných čeledí hmyzu. U většiny druhů jsou dobře prozkoumány zejména ekologické nároky ale i jejich přibližné faunistické rozšíření. I díky tomuto faktu jsou považovány za jednu z nejvýznamnějších bioindikčních skupin organismů (např. Hůrka, Veselý & Farkač (1996)).

Moderní přehled našich druhů prvně podal Kult (1947), následné přehledy pak byly publikovány v letech 1972 až 1993 (Pulpán & Reška 1972; Pulpán & Hůrka 1984, 1993). Doposud poslední seznam druhů, publikoval Hůrka (1996).

V současné době je z území České republiky evidováno 518 druhů a poddruhů včetně druhů vyhynulých. Stálý výskyt dalších 22 druhů a poddruhů nebyl dosud dostatečně potvrzen (Veselý & kol 2005). Do Červeného seznamu ohrožených druhů České republiky je řazeno 174 druhů a poddruhů (33,6 % z celkového počtu). Ze zákona je chráněno dle přílohy č. III Vyhlášky 359/1992 Sb. 16 konkrétních druhů, dále celý rod *Brachinus*, a kromě druhu *Cicindela hybrida* Linnaeus, 1758 také celý rod *Cicindela*. Do soustavy NATURA 2000 jsou zařazeny 3 druhy.

Střevlíkovití obývají nejrůznější stanoviště od mokřích, bažinatých nebo pobřežních až po suchá stepní a pouštní. Většina druhů žije na povrchu půdy pod kameny nebo v hrabance. Žijí i na bylinách, keřích a stromech, některé druhy i pod kůrou a v hničícím dřevě. Známé druhy vyžadující zastínění (lesní), ale i druhy heliofilní, pobíhající za dne a plného slunce na otevřených biotopech. Mikrokavernikolní druhy žijí v půdě, často pod hluboko zapadlými kameny. Některé druhy žijí jen v nížinách, jiné jen v alpských pásmech hor. Většina středoevropských druhů je však spíše vlhkomilných s noční aktivitou (Hůrka 1996).

Střevlíkovití patří mezi dominantní dravé bezobratlé ve společenstvech epigeicky žijících organismů. Potravně jsou to především příležitostní polyfágní predátoři. Některé druhy jsou však dravé i fytofágní, zatímco jiné striktně fytofágní (Jennings, Houseweart & Dunn 1986). Naši zástupci patří hlavně mezi nespecializované masožravce lovcí aktivně kořist nebo vyhledávající uhynulé bezobratlé a výjimečně obratlovce. Část z nich jsou potravní specialisté vázaní např. na housenky, chvostokoky, larvy i imaga

CHARAKTERISTIKA DRUHU

V palearktidě od Britských ostrovů přes severní a severovýchodní část střední Evropy (jižně až do Horního Slezska - Ratibof), střední Ural a jižní Sibiř po severní část Přímořského kraje v asijském Rusku a Japonsko; izolovaný výskyt v alpském pásmu švýcarských a tyrolských Alp. V ČR objeven v roce 1984 v izolované enklávě na jižní Moravě (Bzenec) jako velmi vzácný a velmi lokální na velmi suchých nížinných písčinatech v borech (Hůrka 1996).

Eurytopní, psamofilní; v písčitéch oblastech, jehličnaté písčité lesy, borové remízy; pod mechy a *Cladonia rangiferina*; žije se larvami rodu Byrrhidae (Koch 1989).



PRO UŽIVATELE

Poznání aktuálního i historického rozšíření konkrétních druhů je základem pro jejich efektivní ochranu do budoucna. Mnohé druhy střevlíkovitých jsou těsně vázány na prostředí a jsou citlivé k jeho byť nepatrným změnám. Na změny v prostředí pak jednotlivé druhy v interakci s ostatními reagují rozdílným způsobem, což se v konečném důsledku projeví ve změně abundance těchto druhů. V současné době se mnohé biotopy mění velmi dynamicky především díky globálním změnám klimatu a antropogenním vlivům. Prezentovaný soubor map dává představu o celkovém historickém rozšíření druhu na území ČR, dále pak ve třech periodách (do roku 1979, v periodě 1980 až 1999 a 2000 až do současnosti). Přibližně stejný počet obsazených čtverců ve všech 3 periodách ukazuje na stabilní areál rozšíření v ČR. Výrazný nárůst počtu obsazených čtverců, nebo naopak jejich výrazný pokles značí expandující respektive mizející druh. Při srovnání s celkovým historickým areálem rozšíření lze pak vyhodnocovat posuny areálu rozšíření.

TYPICKÝ BIOTOP



POUŽITÁ LITERATURA A ZDROJE DAT

Hůrka K. 1996: Carabidae of the Czech and Slovak Republics. Carabidae České a Slovenské republiky. Kabourek, Zlín. 565 pp.

Hůrka K., Veselý P. & Farkač J. 1996: Využití střevlíkovitých (Coleoptera: Carabidae) k indikaci kvality prostředí. Klapalekiana 32: 15-26.

Jennings D. T., Houseweart M.W. & Dunn G. A. 1986: Carabid beetles (Coleoptera: Carabidae) associated with strip clearcut and dense spruce-fir forest of Maine. The Coleopterists Bulletin, 40(3): 251-263.

Koch K. 1989: Die Käfer Mitteleuropas, Ökologie. Band 1. Goecke & Evers, Krefeld. 440 pp.

Veselý P., Moravec P. & Stanovský J. 2005: Carabidae (střevlíkovití), pp. 406411. In: [eds]: Červený seznam ohrožených druhů České republiky. Bezobratlí. List of threatened species in the Czech Republic. Invertebrates. Agentura ochrany přírody a krajiny ČR, Praha, 760 pp.

Nálezová databáze Agentury ochrany přírody a krajiny (2012).

MAPY ZNÁMÉHO ROZŠÍŘENÍ DRUHU

Zaznamenané nálezy do roku 1979

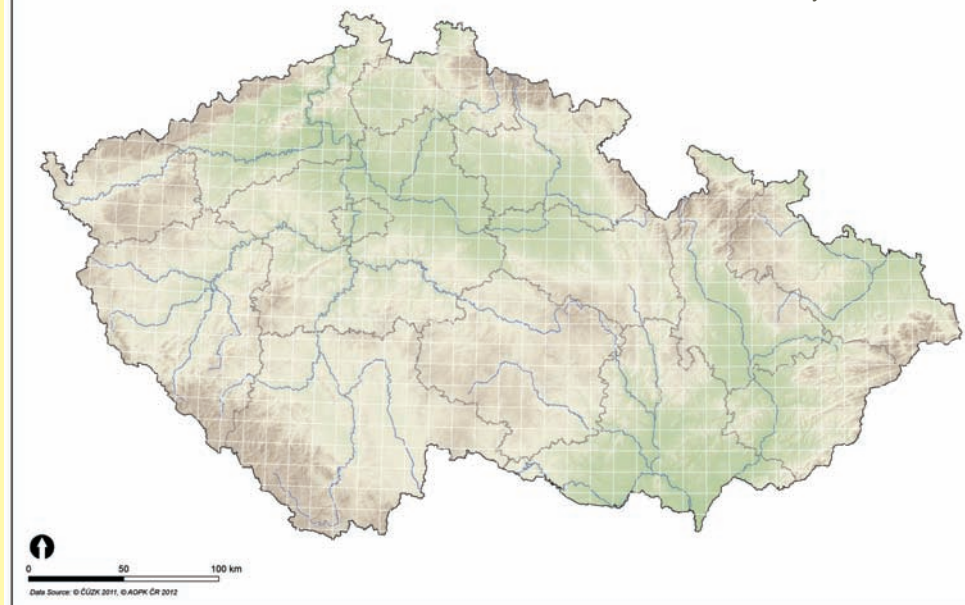

Zaznamenané nálezy v letech 1980-1999

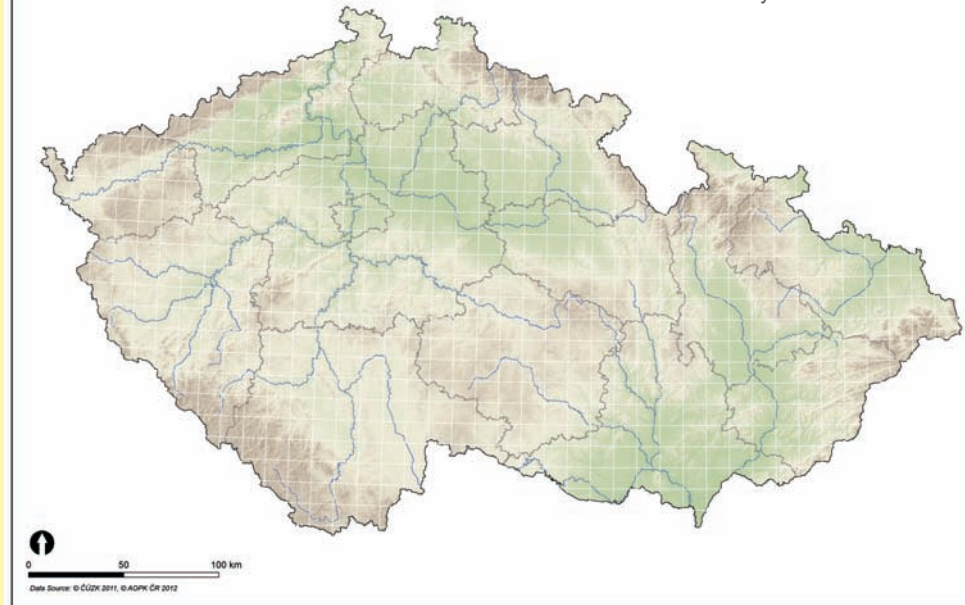

Zaznamenané nálezy po roce 2000

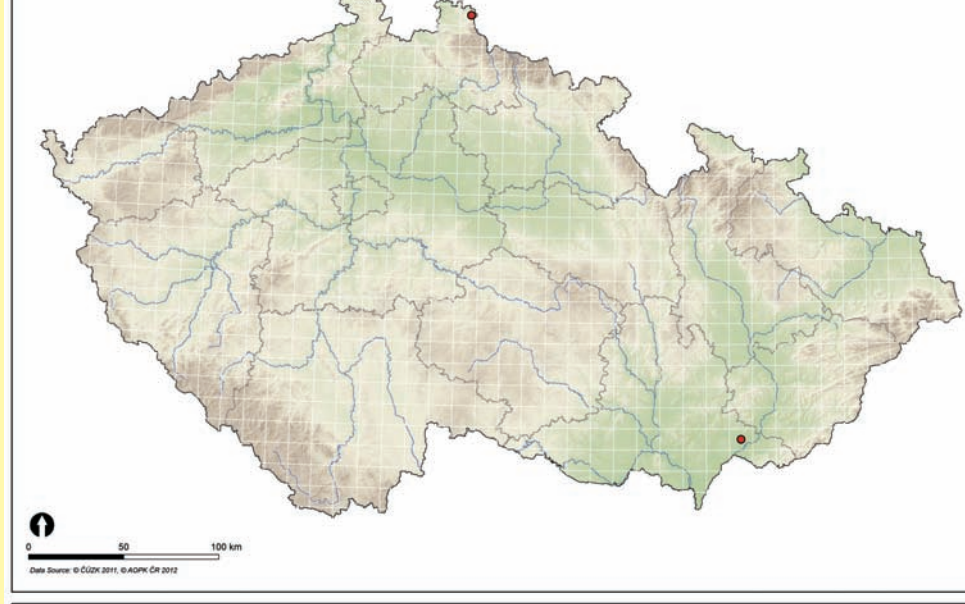

Veškeré známé nálezy

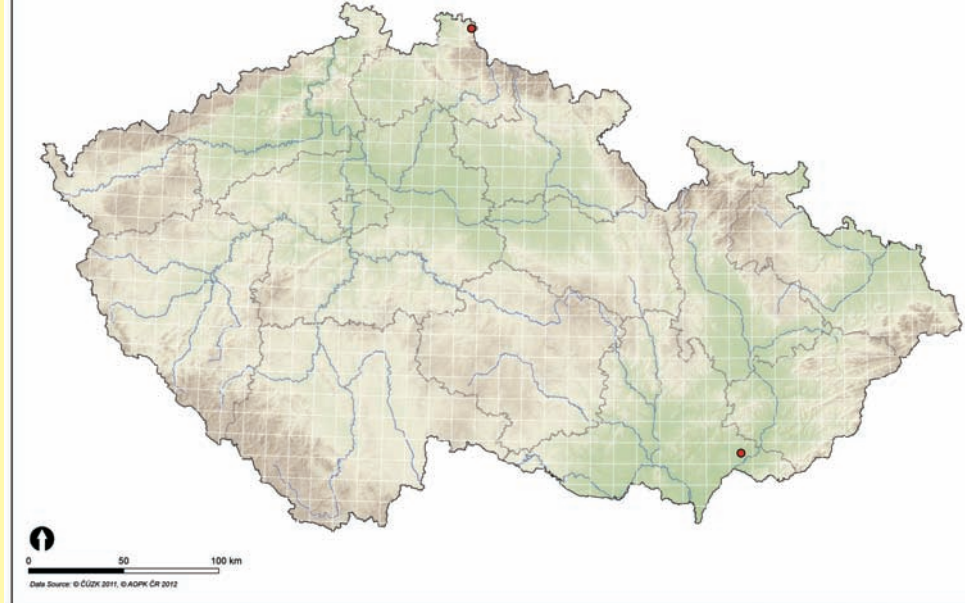

Soubor map rozšíření druhu *Patrobus assimilis* Chaudoir, 1844 (Coleoptera: Carabidae) v České republice



Autoři:
Oto Nakládal
Radek Hejda

Tato mapa byla vytvořena v rámci projektu CIGA 20124310 Model prognóz přemnožení bekyně mnišky (*Lymantria monacha* L.) v podmínkách měnícího se klimatu v ČR.

Česká zemědělská univerzita v Praze - Fakulta lesnická a dřevařská Praha, 2012

CHARAKTERISTIKA STŘEVĚLÍKOVITÝCH

Studium střevlíkovitých brouků (Carabidae) má v České republice dlouholetou tradici. Zejména díky sběratelské oblibě se jedná o jednu z nejlépe probádaných čeledí hmyzu. U většiny druhů jsou dobře prozkoumány zejména ekologické nároky ale i jejich přibližné faunistické rozšíření. I díky tomuto faktu jsou považováni za jednu z nejvýznamnějších bioindikčních skupin organismů (např. Húrka, Veselý & Farkač (1996)).

Moderní přehled našich druhů prvně podal Kult (1947), následné přehledy pak byly publikovány v letech 1972 až 1993 (Pulpán & Reška 1972; Pulpán & Húrka 1984, 1993). Doposud poslední seznam druhů, publikoval Húrka (1996).

V současné době je z území České republiky evidováno 518 druhů a poddruhů včetně druhů vyhynulých. Stálý výskyt dalších 22 druhů a poddruhů nebyl dosud dostatečně potvrzen (Veselý & kol 2005).

Do Červeného seznamu ohrožených druhů České republiky je řazeno 174 druhů a poddruhů (33,6 % z celkového počtu). Ze zákona je chráněno dle přílohy č. III Vyhlášky 359/1992 Sb. 16 konkrétních druhů, dále celý rod *Brachinus*, a kromě druhu *Cicindela hybrida* Linnaeus, 1758 také celý rod *Cicindela*. Do soustavy NATURA 2000 jsou zařazeny 3 druhy.

Střevlíkovití obývají nejrozličnější stanoviště od mokřích, bažinatých nebo pobřežních až po suchá stepní a pouštní. Většina druhů žije na povrchu půdy pod kameny nebo v hrabance. Žijí i na bylinách, keřích a stromech, některé druhy i pod kůrou a v hničícím dřevě. Známé druhy vyžadují zastínění (lesní), ale i druhy heliofilní, pobíhající za dne a plného slunce na otevřených biotopech. Mikrokavernikolní druhy žijí v půdě, často pod hluboko zapadlými kameny. Některé druhy žijí jen v nížinách, jiné jen v alpských pásmech hor. Většina středoevropských druhů je však spíše vlhkomilných s noční aktivitou (Húrka 1996).

Střevlíkovití patří mezi dominantní dravé bezobratlé ve společenstvech epigeicky žijících organismů. Potravně jsou to především příležitostní polyfágní predátoři. Některé druhy jsou však dravé i fytofágní, zatímco jiné striktně fytofágní (Jennings, Houseweart & Dunn 1986). Naši zástupci patří hlavně mezi nesespecializované masožravce lovící aktivně kořist nebo vyhledávající uhybnulé bezobratlé a výjimečně obratlovce. Část z nich jsou potravní specialisté vázaní např. na housenky, chvostoskoky, larvy i imaga drabčků nebo plicnaté plže.

PRO UŽIVATELE

Poznání aktuálního i historického rozšíření konkrétních druhů je základem pro jejich efektivní ochranu do budoucna. Mnohé druhy střevlíkovitých jsou těsně vázány na prostředí a jsou citlivé k jeho byt' nepatrným změnám. Na změny v prostředí pak jednotlivé druhy v interakci s ostatními reagují rozdílným způsobem, což se v konečném důsledku projeví ve změně abundance těchto druhů. V současné době se mnohé biotopy mění velmi dynamicky především díky globálním změnám klimatu a antropogenním vlivům. Presentovaný soubor map dává představu o celkovém historickém rozšíření druhu na území ČR, dále pak ve třech periodách (do roku 1979, v periodě 1980 až 1999 a 2000 až do současnosti). Přibližně stejný počet obsazených čtverců ve všech 3 periodách ukazuje na stabilní areál rozšíření v ČR. Výrazný nárůst počtu obsazených čtverců, nebo naopak jejich výrazný pokles značí expandující respektive mizející druh. Při srovnání s celkovým historickým areálem rozšíření lze pak vyhodnocovat posuny areálu rozšíření.

CHARAKTERISTIKA DRUHU

Celkově černý druh, velký 7-8,8 mm (průměrně 7,8 mm). Spodní strana a přívěsky smolně hnědé, makadla hnědočervená. Brachypterní druh.

Eurosibiřský druh s boreomontánním rozšířením, ve střední Evropě jako glaciální relikvium buď v horách nebo v chladných, bažinatých biotopech pahorkatin. V Čechách ojedinělý až vzácný a lokální. Na vlhkých až velmi vlhkých zastíněných nebo částečně zastíněných stanovištích: rašeniště, kyselé močálovité louky, močálovité břehy vod; hory až pahorkatiny (Húrka 1996); stenotopní, tyrfofilní, močály, lesní bažiny, močálovité horské louky, pod listím a detritem, ve *Sphagnum* a hničících rostlinných zbytcích (Koch 1989); reliktní (Húrka, Veselý & Farkač 1996).

TYPICKÝ BIOTOP



POUŽITÁ LITERATURA A ZDROJE DAT

Húrka K. 1996: Carabidae of the Czech and Slovak Republics. Carabidae České a Slovenské republiky. Kabourek, Zlín. 565 pp.

Húrka K., Veselý P. & Farkač J. 1996: Využití střevlíkovitých (Coleoptera: Carabidae) k indikaci kvality prostředí. Klapalekiana 32: 15-26.

Jennings D. T., Houseweart M.W. & Dunn G. A. 1986: Carabid beetles (Coleoptera: Carabidae) associated with strip clearcut and dense spruce-fir forest of Maine. The Coleopterists Bulletin, 40(3): 251-263.

Koch K. 1989: Die Käfer Mitteleuropas, Ökologie. Band 1. Goecke & Evers, Krefeld. 440 pp.

Veselý P., Moravec P. & Stanovský J. 2005: Carabidae (střevlíkovití), pp. 406-411. In: [eds]: Červený seznam ohrožených druhů České republiky. Bezobratlí. List of threatened species in the Czech Republic. Invertebrates. Agentura ochrany přírody a krajiny ČR, Praha, 760 pp.

Nálezová databáze Agentury ochrany přírody a krajiny (2012).

MAPY ZNÁMÉHO ROZŠÍŘENÍ DRUHU

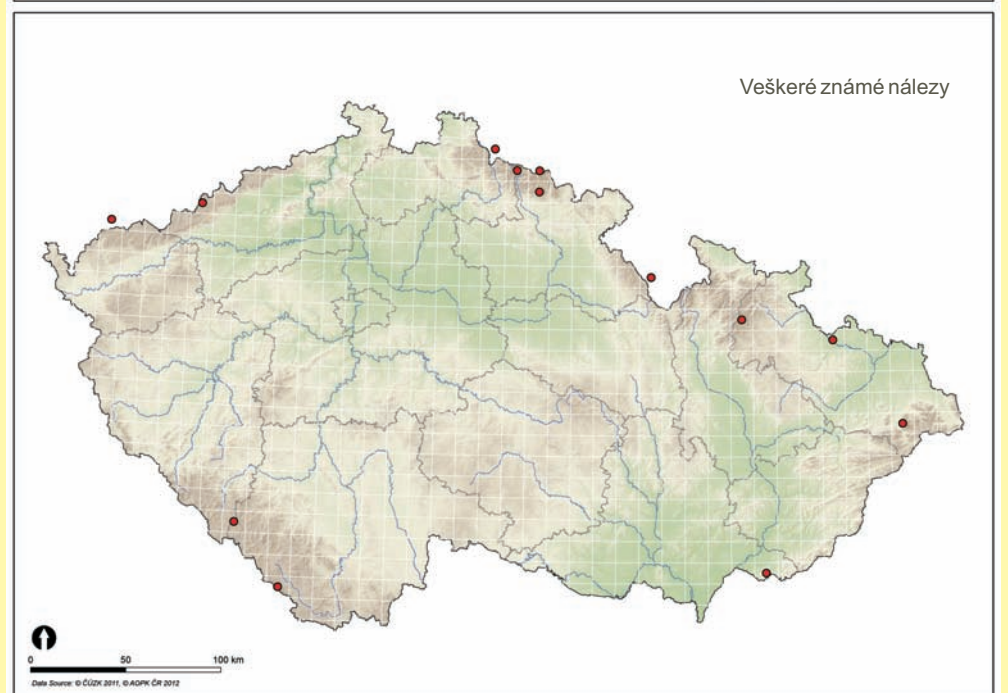
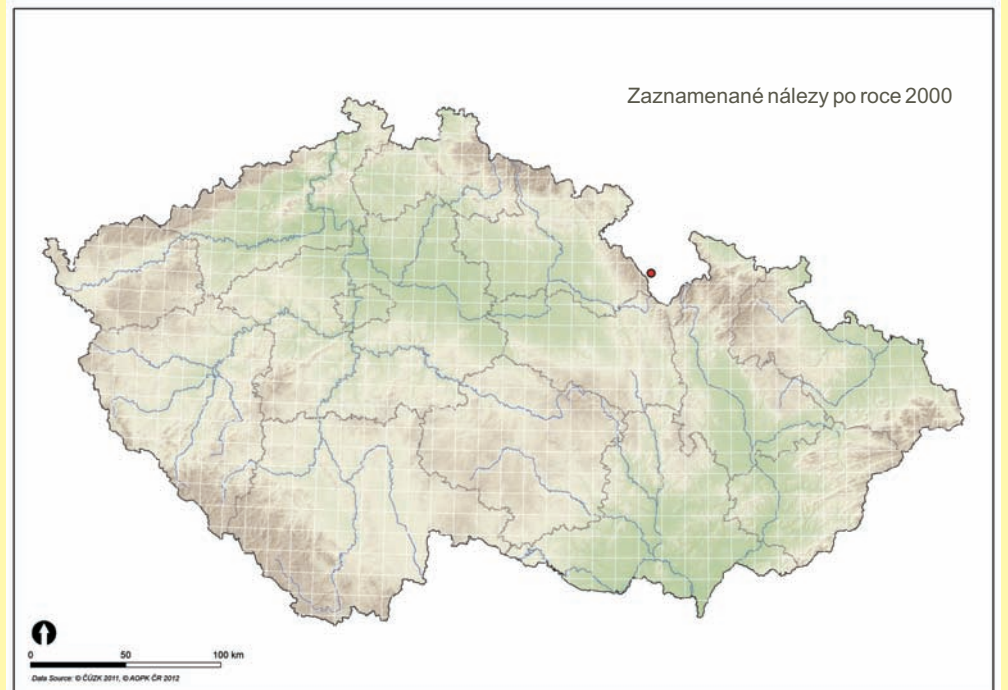
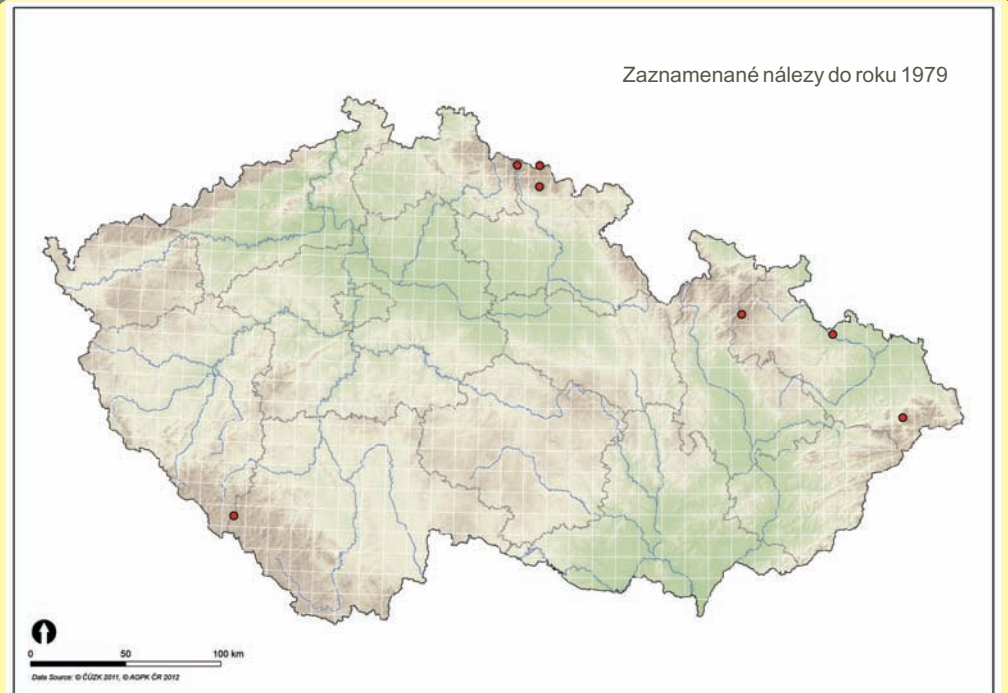

Soubor map rozšíření druhu *Patrobus atrorufus* (Stroem, 1768) (Coleoptera: Carabidae) v České republice



Autoři:
Oto Nakládal
Radek Hejda

Tato mapa byla vytvořena v rámci projektu CIGA 20124310 Model prognóz přemnožení bekyně mnišky (*Lymantria monacha* L.) v podmínkách měnícího se klimatu v ČR.

Česká zemědělská univerzita v Praze - Fakulta lesnická a dřevařská Praha, 2012

CHARAKTERISTIKA STŘEVĚLÍKOVITÝCH

Studium střevlíkovitých brouků (Carabidae) má v České republice dlouholetou tradici. Zejména díky sběratelské oblibě se jedná o jednu z nejlépe probádaných čeledí hmyzu. U většiny druhů jsou dobře prozkoumány zejména ekologické nároky ale i jejich přibližné faunistické rozšíření. I díky tomuto faktu jsou považovány za jednu z nejvýznamnějších bioindikčních skupin organismů (např. Hůrka, Veselý & Farkač (1996)).

Moderní přehled našich druhů prvně podal Kult (1947), následné přehledy pak byly publikovány v letech 1972 až 1993 (Pulpán & Reška 1972; Pulpán & Hůrka 1984, 1993). Doposud poslední seznam druhů, publikoval Hůrka (1996).

V současné době je z území České republiky evidováno 518 druhů a poddruhů včetně druhů vyhynulých. Stálý výskyt dalších 22 druhů a poddruhů nebyl dosud dostatečně potvrzen (Veselý & kol 2005). Do Červeného seznamu ohrožených druhů České republiky je řazeno 174 druhů a poddruhů (33,6 % z celkového počtu). Ze zákona je chráněno dle přílohy č. III Vyhlášky 359/1992 Sb. 16 konkrétních druhů, dále celý rod *Brachinus*, a kromě druhu *Cicindela hybrida* Linnaeus, 1758 také celý rod *Cicindela*. Do soustavy NATURA 2000 jsou zařazeny 3 druhy.

Střevlíkovití obývají nejrozličnější stanoviště od mokřích, bažinatých nebo pobřežních až po suchá stepní a pouštní. Většina druhů žije na povrchu půdy pod kameny nebo v hrabance. Žijí i na bylinách, keřích a stromech, některé druhy i pod kůrou a v hničícím dřevě. Známé druhy vyžadující zastínění (lesní), ale i druhy heliofilní, pobíhající za dne a plného slunce na otevřených biotopech. Mikrokavernikolní druhy žijí v půdě, často pod hluboko zapadlými kameny. Některé druhy žijí jen v nížinách, jiné jen v alpských pásmech hor. Většina střevlíkovitých druhů je však spíše vlhkomilných s noční aktivitou (Hůrka 1996).

Střevlíkovití patří mezi dominantní dravé bezobratlé ve společenstvech epigeicky žijících organismů. Potravně jsou to především příležitostní polyfágní predátoři. Některé druhy jsou však dravé i fytofágní, zatímco jiné striktně fytofágní (Jennings, Houseweart & Dunn 1986). Naši zástupci patří hlavně mezi nespecializované masožravce lovcí aktivně kořist nebo vyhledávající uhynulé bezobratlé a výjimečně obratlovce. Část z nich jsou potravní specialisté vázaní např. na housenky, chvostoskoky, larvy i imaga drabčků nebo plicnaté plže.

CHARAKTERISTIKA DRUHU

Eurosibijský druh. Především z evropské části areálu je popsáno **n e j m ě n ě** 7 geografických ras, díky velké variabilitě druhu a vzájemnému prolínání, těžko vzájemně odlišitelných. V ČR hojný na vlhčích stanovištích: louky, lesy, břehy vod; od hor do nížin (Hůrka 1996).

E u r y t o p n í, hygrolin, převážně silvikolní, vlhké lužní lesy, bažinaté lesy, parky, bažinaté a zabahněné břehy, vlhké křoviny a houštiny na polích, v detritu, mechu, hničících rostlinných zbytcích, pod uvolněnou kůrou (Koch 1989); adaptabilní (Hůrka, Veselý & Farkač 1996).



PRO UŽIVATELE

Poznání aktuálního i historického rozšíření konkrétních druhů je základem pro jejich efektivní ochranu do budoucna. Mnohé druhy střevlíkovitých jsou těsně vázány na prostředí a jsou citlivé k jeho byť nepatrným změnám. Na změny v prostředí pak jednotlivé druhy v interakci s ostatními reagují rozdílným způsobem, což se v konečném důsledku projeví ve změně abundance těchto druhů. V současné době se mnohé biotopy mění velmi dynamicky především díky globálním změnám klimatu a antropogenním vlivům. Prezentovaný soubor map dává představu o celkovém historickém rozšíření druhu na území ČR, dále pak ve třech periodách (do roku 1979, v periodě 1980 až 1999 a 2000 až do současnosti). Přibližně stejný počet obsazených čtverců ve všech 3 periodách ukazuje na stabilní areál rozšíření v ČR. Výrazný nárůst počtu obsazených čtverců, nebo naopak jejich výrazný pokles značí expandující respektive mizející druh. Při srovnání s celkovým historickým areálem rozšíření lze pak vyhodnocovat posuny areálu rozšíření.

TYPICKÝ BIOTOP



POUŽITÁ LITERATURA A ZDROJE DAT

Hůrka K. 1996: Carabidae of the Czech and Slovak Republics. Carabidae České a Slovenské republiky. Kabourek, Zlín. 565 pp.

Hůrka K., Veselý P. & Farkač J. 1996: Využití střevlíkovitých (Coleoptera: Carabidae) k indikaci kvality prostředí. Klapalekiana 32: 15-26.

Jennings D. T., Houseweart M.W. & Dunn G. A. 1986: Carabid beetles (Coleoptera: Carabidae) associated with strip clearcut and dense spruce-fir forest of Maine. The Coleopterists Bulletin, 40(3): 251-263.

Koch K. 1989: Die Käfer Mitteleuropas, Ökologie. Band 1. Goecke & Evers, Krefeld. 440 pp.

Veselý P., Moravec P. & Stanovský J. 2005: Carabidae (střevlíkovití), pp. 406411. In: [eds]: Červený seznam ohrožených druhů České republiky. Bezobratlí. List of threatened species in the Czech Republic. Invertebrates. Agentura ochrany přírody a krajiny ČR, Praha, 760 pp.

Nálezová databáze Agentury ochrany přírody a krajiny (2012).

MAPY ZNÁMÉHO ROZŠÍŘENÍ DRUHU

Zaznamenané nálezy do roku 1979

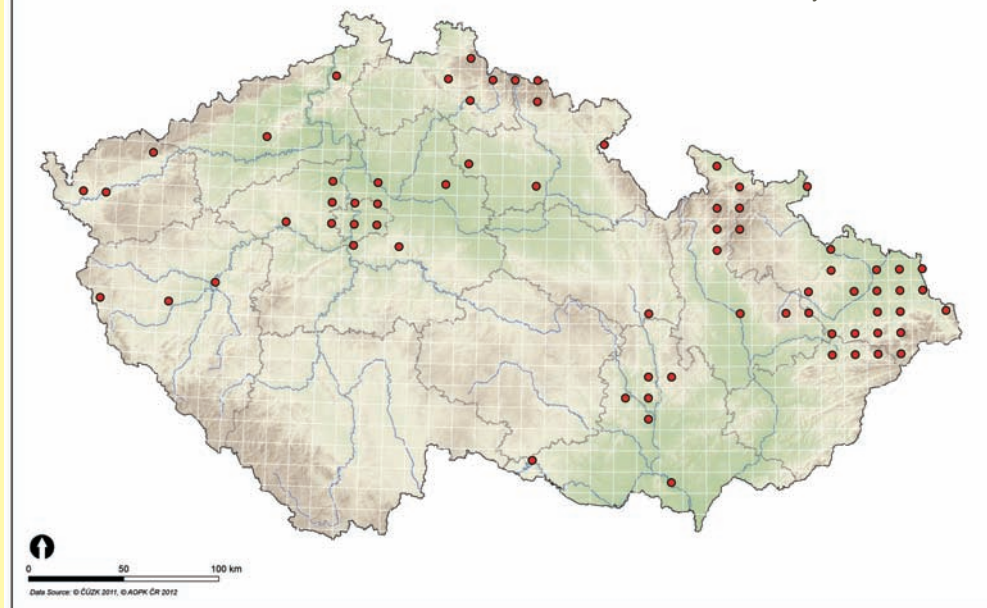

Zaznamenané nálezy v letech 1980-1999

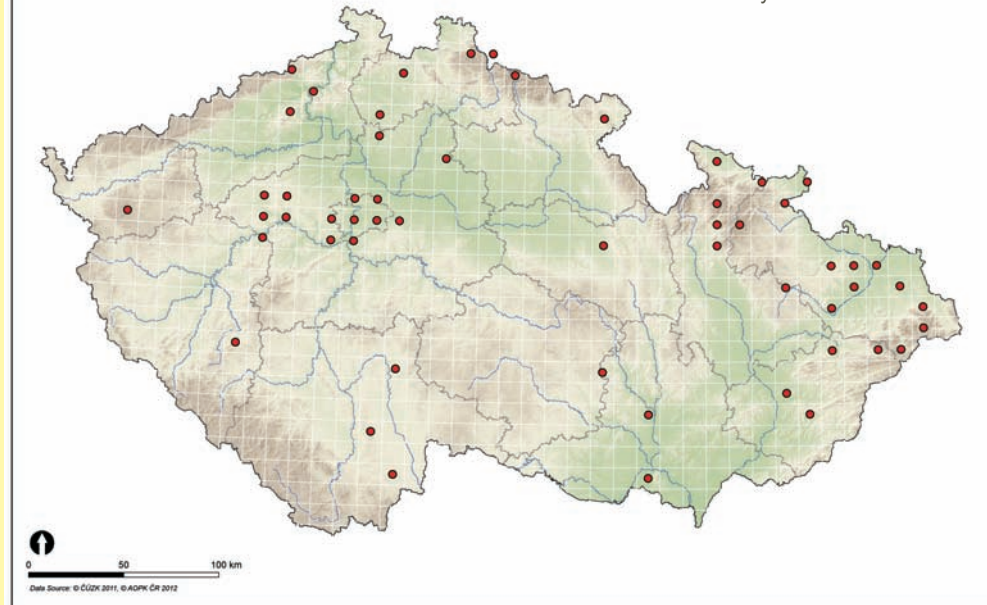

Zaznamenané nálezy po roce 2000

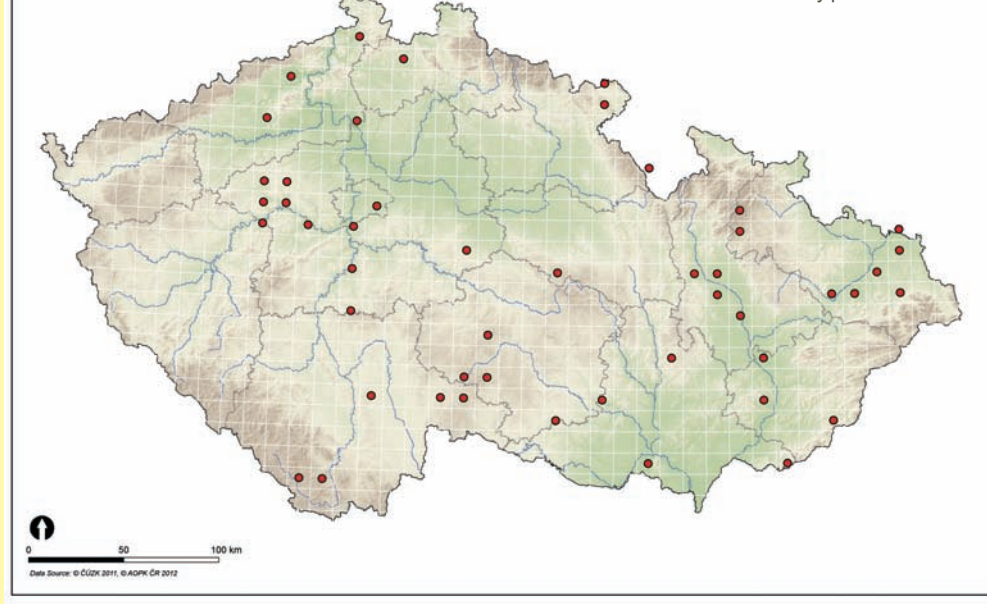

Veškeré známé nálezy

